中報

汪兆銘題

中華民國三十年三月六日星期四
第三百四十一號
今日本報一張半售國幣五分
中華郵政登記認爲第二類新聞紙類

定報價目：一個月一元五角　半年八元　全年十五元　國外郵資外加
廣告刊費：每行十一字高　每日刊費六角　每欄一百十七行　用新五號字計算
社址：南京朱雀路一一一號
電話：營業部二三六二〇號　編輯部二三三五四號　經理室二三〇九四號

日英關係已趨良好 遠東大局漸告清朗

重光葵晤邱吉爾商調整邦交

（本報上海五日專電）據合衆社倫敦訊、此間日本官方昨稱、駐英日大使重光葵、已向英國首相邱吉爾、提供新保證、謂日本不擬攻擊英帝國世界上之任何部份、此項保證、係出以日外相松岡洋右之私人函件、由重光葵提交邱吉爾、據悉、重光葵與邱吉爾首相、晤談廿五分鐘、討論英日關係、與遠東局勢、日方人士稱、渠等相信、重光葵嘗告邱吉爾氏以泰越之建議與解決、嗣後重光葵告日本記者稱、此次談話、進一步緩和英日之緊張、並謂太平洋危機、似已消滅、衆信重光葵向邱吉爾首相表示、渠對星期一澳洲首相孟席斯之演說之滿意、聞重光葵復告邱吉爾稱、三國公約目的、在阻止戰事之延及遠東、

（本報上海五日專電）據路透社倫敦訊、英相邱吉爾、昨接見駐英日大使重光葵、此爲日大使在半個月中之第二次拜訪英相、談半小時、外交訪員聞諸消息靈通方面、此次談話、使空氣大爲澄清、並表示遠東一般問題、將得諒解的待遇、卽有響應、重光葵昨以日外相松岡來文、面交邱吉爾、按松岡前曾直接致函英相、而英相已於上月二十四日答復之、茲松岡復就英相所言各點、予以答復、故昨之談話、乃繼續以前已進行之談話、

（倫敦五日中央社電）日駐英大使重光、四日訪邱吉爾首相、會談約三十分鐘、衆信重光大使、或於該會議中、力言「日本之政策、并非向英國在遠東權益挑戰、」

希土紛遣精銳 增强邊疆防務

傳保加利亞外長將辭職

（本報上海五日專電）南國京城訊、此間可靠方面消息、昨夜希土兩國、皆在色雷西亞邊境集中大軍、以防德國立將進攻薩羅尼加、希臘分其耐戰之軍隊之一部、至色雷斯邊境、同時土耳其則在土國邊境之色雷西亞、集中其精銳分遣隊伍、又正當軍事準備加速進行之際、傳土京無綫電以强硬之言辭、警告南國謂、若南國參加軸心國公約、則南國將與保國同共運命、傳土國無綫電曾稱、爾與其加入軸心國、不若死亡爲愈、此間悉土國將韃靼尼爾之西岸、及博斯福勒斯、改成軍營、據息、土國所有海軍後備隊、皆已應召入役、業已開抵保國者、至少有德軍十三師、合計幾達廿萬名、其他德軍則尚在途中、因此巴爾幹戰事威脅、逐漸增加、因保國屈服於軸心國後、共黨與法西斯黨發生內部衝突、故保國所有邊境、均已封鎖、此間傳保外長博波夫、不久將辭職、保總理費洛夫、將接任其職務、此間人士憶及費氏於簽訂保國加入軸心國之公約、當其自維也納返抵保京後、曾告保國會稱、德國在巴爾幹之和平目標、並未與保之傳統政策相抵觸、保京暴動者若干人、已爲參士所逮捕、傳保政府否認此項暴動、有反納粹性質、（本報上海五日專電）據路透社倫敦訊、土京無綫電昨夜廣播稱、德方佔據保國、不能影響最後之問題、或改變事態之趨向、軸心國在巴爾幹半島行動、確證軸心國未敢向英國直接攻擊、軸心國或以重大犧牲爲代價、作攻英之嘗試、但能否成功、雖軸心國人士、亦極懷疑、故軸心國苟自信攻英能操勝算、則不致將軍事行動之地點、移往另一戰場、

日本調解越泰糾紛 已覓獲妥協途徑

維希要求保障割讓區利益

松岡晤法使討論施行步驟

（本報上海五日專電）據路透社東京訊、聞日本已請維希、儘今午提出對泰越糾紛調解方案之最後答復、泰越休戰協定、將於星期五期滿、日外相松岡、聞昨夜晤駐日法大使亨利時、將日方請求通知法大使、前聞維希政府、對日本調解方案、已在原則上予以接受、但現悉亨利對此方案、並未有切實答覆、美聯社訊、關於泰越糾紛調解事、日政府已向維希提出第三次建議、此項建議、似較以前和緩、湄公河樂背拉邦及派士開地帶、已不包括在割讓區內、同時泰方亦不再要求、將邊境展至洞黑湖、又據路透社東京訊、調解會議、進行二月、結果如何、現繫於法國之最後答復、據日方半官消息、今晨東京政界與外交界、皆覺有時局緊張之暗潮、各報前幅、皆詳記昨晚法大使亨利、與日外相松岡晤談事、謂雙方對解決條件、仍意見各執、相較尙遠、朝日新聞稱、法國迄無保留接受日方提議、此事將發生泰越邊界戰事復作之危險、蓋據權威方面意見、休戰協定、已兩次展長、苟未成立解決爭端之基本諒解、則此協定之一再延展、將屬不可能也、國民新聞痛斥法國之卑鄙、大使亨利、將日方所認爲對泰不公允而已、加以拒絕、法方答案、復提交松岡、讀賣新聞論、松岡限令法方於今日午答復一舉之重要、惟中外商業新聞、則作較鎮靜之論調、預料、今日午後日法泰三方代表、將因法國之接受日本方案、而舉行第五次非正式會議、以便定期舉行簽訂協定之正式會議、該報以「法泰調解今日可成」爲標題、可見該報獨抱樂觀、又據哈瓦斯社維希訊、法泰兩國停戰協定、前於二月廿五日再度展延十日後、其有效期限、將於本月六日上午十時屆滿、預料雙方在東京進行之談判、能在協定期滿前、獲有成議、本日東京方面、情形頗爲積極、法駐日大使亨利、本日曾兩度訪晤日外相松岡、有所商談、

又據海通社東京訊、日外相松岡、昨晨接見法大使亨利、談判一句餘鐘、據消息靈通方面稱、該項討論、關係重大、據稱、泰越糾紛、將依照一種折衷辦法解決之、新建議案、將就日方法國及泰國三種建議中、加以妥協、聞國業已同意、維希方面則要求保障在割讓土地中之法國利益、日外相與法大使所討論者、大抵爲提案及讓步之點、及新建議之如何施行、

（東京五日中央社電）法駐日大使亨利、昨日晤松岡外相時、所提出之答覆、未能視爲法國對日方和平調停案之最後答覆、松岡外相因對亨利大使宣稱、日政府甚望法方能於五日正午以前、提出究竟接受或拒絕調停案之明白答覆、然截止五日正午、法方似仍未將最後答覆交與日方、然昨日松岡亨利會見時、法國之態度、似乎已具圓滿結束會議之熱意、正式答覆雖稍有遲延、其目的已非在於遷延或使會議決裂、而純粹由於向維希政府請訓之手續關係、今日上午日法兩國全權代表松宮及洛班、仍舉行個別折衝、經過甚爲良好、故日政府現正靜待維希方面之最後答覆、

美駐日大使 訪褚大使

（東京五日中央社電）昨晨十一時、東京外交團領袖、美國駐日大使格魯、至大使館答訪褚大使、歡談約半小時而去、

日陸軍大將 畑俊六來華

就任派遣軍總司令

（東京五日中央社電）日中國派遣軍總司令官畑俊六大將、五日上午九時、自此間乘特別快車啓程赴任、到站歡送者、有皇宮所派侍從武官澤本大佐、及各宮御使、東條陸相、及川海相、杉山參謀總長、松岡外相等各大臣、以及陸海軍將士、暨我國駐日大使褚民誼、德王、李守信等、

羅斯福稱 美遭嚴重危局

（本報上海五日電）據路透社華盛頓訊、羅斯福總統、昨於在職第九年第一日招待記者、謂美政府現所遭遇之危局、在本國前途上、極嚴重、遠非八年前所遭者可比、前所遇者爲國內性質、今所遇者爲國際性質、彼此不同、

德軍西綫戰績

（德駐華大使館發表）

去年六月、法軍撤退之際、德軍新聞報道班、於法國拉夏鋭底鎮被炸之列車中、發現許多文件、參雜於紅黃各色地圖之間、一經檢閱、始悉爲法國參謀本部之檔案、德軍當局曾將從灰燼中得來之案卷、擇要發表、其中二項、一關於德國對波蘭之空戰方法與道德、一爲法國駐華沙空軍參贊阿孟高將軍之報告、一九三九年九月十四日於羅京布加勒斯多曾謂：「余必須申明者、德國空軍之行爲、完全遵守戰爭法規、所轟擊者、僅限於軍事目標、平民雖有死傷、此因彼等居於軍事目標附近之故、英法方面所不可忽視者、卽勿因平民傷亡、而作報復、亦不可發動全面空戰、實緣無理可據也」另一報告、係法國駐波蘭軍事代表團之空軍組長徐瓦西所作、彼敍述一九三九年九月一日至十日、德空軍在波蘭作戰之實績、足資徵信阿孟高將軍之觀察、並稱華沙受空襲時、德空軍對於軍事目標、極端謹慎從事、遭受轟炸者、爲鐵路車站、飛機場、軍司令部、威斯馬拉河上之橋樑等、卽在波蘭軍後方、亦僅軍事目標遭遇德空軍之破壞、

英施轟炸 漫無限制

興言及此、吾人須回憶德元首初掌德國大權之時、提議、彼曾主張於戰爭中、廢棄空軍、不幸世人河漢斯言後、彼又建議不用轟炸機、亦被列强漠視、德國爲時勢所逼、不得不樹立世界獨一無二之空軍、俾能自保、而其用處、唯在軍事目標、此固法國軍事人員在波蘭所親見者、英國於一九三九年九月三日、對德宣戰以後、其空軍於一九四〇年一月十一日之夜間、初次襲德土、地點爲西祿德島之威斯特蘭城、德空軍遲至兩月以後、於三月十六日、始襲英領、且爲攻擊奧克內島沿岸之英艦隊、時岸上高射炮加入戰爭、德機爲撲滅敵方火炮起見、不得不擲彈面、英國報復、卽大隊飛往西祿德島轟炸、地面損失並非軍事目標、而爲平民、外國新聞記者、於翌日曾被德方邀請前往參觀、可作證明、四月廿五日、英機又飛臨漢堡附近之海濱避暑地成審斯泰德與海德小鎮轟炸、目標漫無限制、類此之暴行、嗣後數月、英國皇家空軍屢屢爲之、

忍無可忍 始加報復

希特勒元首於一九四零年七月十九日所致之演說詞中、曾嚴重警告、而英國置若罔聞、復經數月之挑激、吾國元首忍無可忍、始決定報復、於一九四零年九月七日、下令大舉空襲倫敦、英國至此、可謂償其所欲矣、倘彼猶以爲不足、吾人當有更多之飛機、以遂其望、

饑餓封鎖 終歸失敗

英國不但於天空方面逼迫德國、致有報復之果、并襲取上次大戰之故智、欲以「飢餓封鎖」困斃德人、而遭創痛之打擊、德國毀滅「飢餓封鎖」之方法、屬於軍事手段者、僅有一部份、且未盡其全功、眞正之潛水艇戰、將於今春開始、希特勒於上次演說中、已曾聲明、七海之上、德國海軍之活動、將與日俱增、至於德國擊潰英國計劃之政治手段、請觀察最近之事實、如德俄友誼之確立、軸心關係之强化、以及巴爾幹情態之穩定等、正在積極進行之歐洲改造、並無英國參加、此可謂此一部份之世界、開始擺棄外來之帝國主義矣、

歷史進展 美難挽回

無論北美合衆國之態度如何、對於擺棄外來勢力之重要區域所生之歷史的進展、將無人能變更之、世界其它部份之歷史的進展、遭逢美國之反對、殊覺令人驚訝、美國第五任大總統門羅氏、因曾確立西半球之完全獨立權、以爲各洲互不侵犯之楷模、然一究美國之現狀、此種矛盾之點、亦不足爲異、美國史上素無總統連任三次者、而西半球之大民主國、刻正以其絕大之權力、援予第一次連任三任之總統、再者羅斯福與威爾基二人、於去年競選總統時、曾向國民一再聲明、不使美國捲入戰爭漩渦、但今日之行事又如何、曾於一九三五年競選美國總統之蘭敦氏、竟喟然嘆曰：「若威爾基於共和黨全國大會中露其原形、彼絕不至被推爲候選人、若羅斯福於選舉時道其本心、亦絕不致獲得連任、」美國之著名周刊「時代」會言、彼二人或已欺騙自己、但彼等確已欺騙願意受欺者、」

德艦出沒印度洋 英採取嚴密戒備

（本報上海五日專電）據海通社東京訊、據抵此之日輪船長稱、印度英當局、對德艦在印度洋之出沒、頗俱戒心、夜間各海港、均實行燈火管制、日間則有飛機偵察沿岸、軍隊來往時、港中交通均斷、外人登陸者、限制基嚴、在印度南部之柯眠埠當局、尤爲不安、所有外輪、均不准進入廿英里之地帶、違者則被炮擊、

土埃商討經濟貿易

（昂哥拉五日中央社電）據海通訊、據悉、土耳其與埃及、在開羅商討經濟貿易事項、俾兩國間物物交換貿易額增加、

希特勒

希特勒致函伊斯美 要求維持中立

土舉行閣議作縝密研討

（本報上海五日專電）據海通社貝爾格勒訊、昂哥拉消息、昨日下午土耳其內閣、舉行會議、歷時數句鐘、據稱、所討論者、爲關於希特勒送致土總統伊斯美之公文、下午十二時開始會議、下午六時始畢、出席者有總理賽丹、外長薩拉卓魯、及總參謀長柴克馬克將軍、衆信總理賽丹、將於廿四小時內、在電台廣播、對希特勒之公文、表示土國政府之態度、又據哈瓦斯社土京訊、今晨九時廿分、德專使編斯德偕秘書三人、攜有該國元首希特勒致土政府親筆函件、飛抵此間、一般人聞悉之餘、咸予以極大注意、聞希特勒此函主旨、乃在表示渠對土國抱有和平意願、業由德大使巴本親自賚呈伊斯美總統、據此間無綫電台廣播消息稱、巴本大使宣讀此函時、總統悉心諦聽、事後向巴本稱論、薩拉卓魯外長時亦在座、又據土京訊、此間昨消息、希特勒元首致土總統公函、允許土國收復上次大戰所失之敍利亞伊斯丹布爾、半官性質各報、皆載此語、並請希氏以此處及他處土地之奉送、在土總統前多方遊說、欲土國於巴爾幹戰事擴大時、成爲非交戰國、據悉、土會立卽舉行臨時閣議、研究希氏之公函、土陸長卡克瑪克元帥亦參與會議、此點頗有重大意義、衆信希氏曾向伊氏保證、不侵土國、此間英人皆自信德之建議、將遭拒絕、因土政府一切目睹德國諸言之無價值、且因土英自英外相艾登、參謀大臣狄爾訪土後、已深相諒解、凡分離派與軸心之談判、一概拒絕、

伊斯美

隊已抵達保、南、土、三國邊境之彼得里特、主力似在洛多皮山脈之麓律機、一方面德空軍、忙於空中輸送、料已在保國內二十四處機場、配備就緒、傳其數目、在一千五百至二千架、

延安共黨幹部 剷除渝府份子

（太原四日中央社電）據最近太原所接確報稱、延安共產黨本部、爲徹底剷除內部爭鬥、以期貫的强化起見、正對渝軍各方面進行猛烈之肅清工作、於前一月下旬、延安召開之共黨緊急首腦部會議中、討論肅清工作之結果、已於二月決定下列三項、一起着手肅清、其決定如下、㊀在軍政各機關內、設立「肅清委員」及「監視所」、㊁徹底檢舉共產黨外團體中之洮逸、妥協或可懼份子、㊂監視山西省內閻錫山系份子、因此決定自實施以來、僅十五日內、遭活埋或槍決者、計達一千八百名之衆、

里比亞海岸 德英小接觸

（柏林五日中央社電）據海通訊、據本社由可靠方面探悉、德機械化部隊、在里比亞海岸、與英機械化步隊發生小接觸、德裝甲偵察車俘獲英最新裝甲偵察車、

德軍控制保國機場

（索非亞五日中央社電）關於德軍之進駐情形、現尚未詳、但目下所開入保國者、以機械化車輛部隊爲主、此等部隊、利用道路進擊、殆未利用鐵道、現在通索非亞之國際列車、照常開駛、德軍之動向、自上月二十八日起、卽告活潑、一部德軍在多瑙河方面架橋、一部德軍在路司出克維與等地架橋、渡過多瑙河、越過巴爾幹山脈南下入保、先鋒

倫敦發表 義俘總數

（本報上海五日專電）據路透社開羅訊、義屬依里特里亞境內英軍、刻正攻入內地各區、未遇抵抗、前鋒已抵摩加迪許外一七〇里、又據倫敦訊、英軍在義屬東非、俘義兵一萬六千人、整個非洲戰事中、英軍俘獲義兵總數共計十六萬六千人、陸相馬爾森、昨在下院聲稱、英軍在里比亞俘敵共約十三萬人、在東非俘獲之義兵一六〇〇〇人中、約有萬人係在義屬索瑪里蘭作戰時被俘、英軍傷亡輕微、英方所獲勝利之偉大、於此可見一斑、又據開羅訊、官方宣布、英軍在里比亞作戰六二日、已俘敵十三萬三二九五人、此堪與上次世界大戰終時、六三日內英陸軍俘獲德軍十三萬人之前事相比擬、又英軍在里比亞東部西列納加區、奪獲義軍之炮共達一二〇〇尊、

羅斯福秘書 抨擊反對派

（本報上海五日專電）據合衆社華盛頓訊、羅斯福總統之秘書歐萊氏、昨由其代表、抨擊租軍法案之反對份子、羅斯福總統之譴責聲明、係於參院準備辯論該法案之修改案時發出、紐約民主黨議員華格納雖抱疾未克出席、昨亦在參院發表聲明、力主通過租軍法案、華格納稱、英國傾覆、美國將在太平洋中遭遇危險、荷印之錫與橡皮原料將被日控制、渠謂日本頃方運用一種大洋洲無限制擴張之政策、歐萊氏謂、外傳羅總統將另組一內閣團體、統制器械援助事宜等等、全屬愚妄、淆亂視聽、又參院對修改法案之辯論、或將於今晚開始、

美海軍員額 將增至卅萬

（本報上海五日專電）據路透社華盛頓訊、衆院海軍委會主席文生、將提出一立法案、立卽加增美國海軍兵額至二三二〇〇〇人、並准總統添置國防所需之輔助艦廿萬噸、及酌量將海軍人數、增至卅萬人、

東非英軍指揮官 整頓佔領區行政

（本報上海五日專電）據路透社奈羅比訊、東非英軍指揮官康漢中將、昨發出關於英軍佔領區行政事宜之佈告、此項佔領區、包括前義政府在阿比西尼亞、與索瑪里蘭所管轄各地在內、今皆置於軍事行政之下、佈告文警告民衆、不得有破壞公安、或不利英軍之行爲、違者處以死刑、或其他懲戒、現有法律習慣、權利與財產、皆予以完全尊重、凡安居守法者、除認爲軍事必要者外、概不受何干涉、居民勿庸驚擾、

戈林上將 抵維也納

（維也納五日中央社電）據海通訊、德戈林上將、與羅馬尼亞首相安德尼斯古將軍、業於今早抵達此處、有所洽商、

保京盛傳 希義媾和

羅馬雅典認爲謠言

（本報上海五日專電）據合衆社保京訊、中立方面消息、希臘因不堪德軍壓迫、將向義大利乞和、現時之主戰政府、及希王喬治第二、將逃往克里特島、與英國繼續合作抗戰、希臘本埠、則由他人另組政府、向義乞和、又羅馬訊、此間消息靈通界、昨絕對否認希義休戰之可能、並謂、義大利已決心以軍事解決對希臘之爭執、南國京城訊、據雅典消息、德駐希公使、與希總理會舉行臨時會議、然官方仍否認德國調停義希戰事、又據哈瓦斯社柏林訊、此間政界人士頃稱、關於外國報章、所載德駐希公使匈塔爾、昨曾與希臘總理會談一節、此間毫無所知、又瑞京訊、瑞士電訊社頃接獲羅馬來電稱、外間謠傳希臘與義國媾和、羅馬政界人士已予否認、指爲含有作用宣傳

羅馬尼亞遜王 由西逃往葡國

（本報上海五日專電）據海通社瑪德里訊、羅馬尼亞遜王卡洛爾二世、前晚逃出西班牙情況、頗爲詭祕、據悉、卡氏偕魯貝斯古夫人、乘美國製林肯牌汽車、一同出遊、初向巴達傑斯開駛、但距該地不遠、忽折而南行、向洛薩爾邊境（西葡交界）急馳、彼處停有一波蘭外交官所用汽車、似在相候、駛近該車、卡氏卽匆匆偕魯夫人躍下己車、奔入預候之汽車、駛過西班牙邊界、而入葡境、事後西國警察搜尋卡氏隨從、皆已杳如黃鶴、據海通社馬德里訊、據確息、羅馬尼亞遜王卡洛爾、業已逃脫、自昨晨至今、在塞維拉已無從尋覓蹤跡

德軍進駐保國 目的在求和平

柏林針對莫斯科發表文告

（本報上海五日專電）據柏林訊、官方刊物（德意志聯邦）、昨夜登載嚴峻警告稱、在巴爾幹之德軍、準備迎擊任何敵人之最大攻勢、及粉碎或將遭遇之任何抵抗、德戰地記者海星、以生動之筆、描寫德之佔保、詳述巴爾幹危機實況、而發爲是言、據此間觀察者解釋、此語係暗中針對英俄、土而發、蘇俄之牒文謂、德軍入保、僅足使戰事擴及巴爾幹、而此項警告、又載於德政府之刊物、豈非對俄之間接答復乎、

（柏林五日中央社電）值茲蘇俄對德軍進駐保境、抱如何態度、殊被注目之際、據蘇俄外務人民委員部次長稱、德軍之進駐保加利亞、并非貢獻和平、不過擴大戰火而已云、一般樂觀的見解、咸料蘇俄於事前已予諒解、頗予外交界非常衝動、德外交部發言人、四日對此發表德政府意見稱、卽使第三國對德軍之進駐、欲採取個別意見、亦絲毫不影響德國驅逐英勢力之決意云、其聲明如左、德軍進駐之目的、已由德保兩當局明確表明見解、我等對於東南歐方面之措置、此次係基于下列二大原則、㊀確保巴爾幹之安定、俾圖確立永久和平之德國基本政策、㊁英國如出現於大陸任何一地時、當卽將其擊破、假若第三國表明與德見解不同之意見、因其各本自己立場、實爲當然、故德國致力於打倒英國之決心、毫不爲其所動也、

被俘英驅逐艦 在德海軍服務

（柏林五日中央社電）據海通訊、去春爲德國虜獲之英驅逐艦「海豹號」、該艦現正在德海軍服務、按「海豹號」三年前始在英海軍服務、現懸德國卐字旗、備有魚雷發射管八門、大炮一尊、及高射機槍數架、

南斯拉夫攝政 將訪晤希特勒

（本報上海五日專電）據合衆社南國京城訊、消息靈通方面、本日宣稱、南國攝政保祿親王訪德當局仍有隨時實行之可能、又布達佩斯訊、據南國京城傳至此間謠言、南國攝政保祿親王、將於今日或明日往柏希忒斯加登訪希特勒、德方申言謂、南國最近將簽署依附三强公約、

日荷經濟談判 正在順利進行

（巴達維亞三日中央社電）石澤與霍夫斯特拉登之會談、由三日上午十一時起、迄下午一時止、前後會談三小時、里特門情報部長是日會見記者、談日荷會商、刻在順利進展中、云「會商並無任何影響、越南問題、最近遠東危機說、惟荷印政府不欲求第三國援助、此後依然保持獨立政策」

謠言籠罩市況混亂
滬米再創新高價
市府與租界當局開聯席會議 商應付食糧短絀之嚴重局勢

（本報上海五日專電）本埠米價、受謠言籠罩、連續上漲不已、最近當局對此混亂之米市、已感約束無能、情勢愈趨惡劣、各貨主因不允照限價出售、致造成有貨無市、場外暗盤叢生、小絞米每百包貼費昂至一五〇〇元、而北幫特粳、竟創一二二元新高價、本年一二兩月份、共到一〇一萬九〇〇〇餘包、三月份首次到米、亦達四四〇四包、來源極湧、絕對無虞匱乏、顯爲投機者操縱無疑、故英法兩租界當局與日方及市府、昨舉行聯席會議、討論食糧短缺之嚴重局勢、聞已有決定、但目前因米價之激漲不已、引起百物具向上昂、一般依薪給階級人士、均將無法爲生、

紹酒漲價五成

（本報上海五日專電）本市紹酒業今通告客家、近因米價飛漲、百物昂貴、釀酒原料、及駁運捐稅等費、尤屬突飛猛晉、故成本激增、各同業於三日開會討論、決定五日起、實行漲價十分之五、實屬駭人聽聞、

兩路七千失業員工電謝周部長
工會辦理救濟登記 四月一日憑證支款

京滬滬杭甬鐵路特別黨部暨職工會、呈請中央撥款救濟兩路失業員工、茲悉該項救濟金五萬元、已由社會鐵道兩部、會咨向財政部領取、在辦理最近期中、即能領到、轉給兩路職工會發放、故日來兩路職工會辦理印製領據冊及計劃發放手續等事宜、工作異常緊張、據職工會辦事人員云、該項籌備手續、三月底以前計能辦竣、於四月一日即可開始申請發散、至發放地點、將在京滬兩地同時舉行、凡兩路已登記失業員工、屆時攜帶登記證及圖章、逕赴該處支領、惟該會爲避免擁擠起見、或規定每日發放若干人、先期將應行救濟之員工姓名或登記證號碼、刊登京滬兩地日報公布云、又悉該會此次請款救濟、事前先向財政部周部長懇求鑰請、承周部長之極度關懷、玉成其事、失業員工聞訊之下、感激莫名、特由該會代表各員工、於四日馳電申謝、茲探錄原電如下、行政院副院長兼財政部部長周鈞鑒、關於本會呈請中央撥款救濟員工一事、仰承受澤、鼎力玉成、吾七千失業員工聞訊之下、莫不感激涕零、倍增愛戴之忱、爲特馳電鳴謝、並致敬意、幸垂鑒詧、京滬滬杭甬鐵路職工會支叩、

粵警政會議明日開幕

（廣州五日中央社電）粵省警務處定期本月六日舉行之全省警政會議、現爲期將屆、日來籌備頗爲忙碌、各縣提案經已彙齊、該處編定議事日程、約議、

寇爾喬治會談攷慮英董人選

（本電上海五日專電）英駐華大使寇爾爵士抵滬後、五日晨赴使館駐滬辦事處處理公務、并與英總領喬治會商、歷二小時之久、會談內容、嚴守祕密、但衆信寇氏必爲聽取喬治關於上海近狀之報告、又訊大使對下屆工部局改選英方所抱態度、及英董人選、亦將有所考慮、

粵主席陳耀祖講廉政三條件

（廣州五日中央社電）廣東省政府四日晨舉行第廿八次週會、到會者、有省府主席陳耀祖、各廳長委員、及來省出席第二次縣市長會議之各市縣長暨省府各廳高級職員百餘人、由陳主席訓話講過廉潔政治之三個最低條件、爲（一）遵定法規、（二）革除倖進心理、（三）戒絕豪奢生活等闡述甚詳、

蘇黨部擴大宣傳總理逝世紀念

（蘇州五日中央社電）江蘇省黨部、以本月十二日爲總理逝世十六週紀念日、爲擴大宣傳計、經決定紀念辦法、分令各縣黨部、舉行擴大宣傳、是日上午在省黨部大禮堂召開總理逝世十六週年紀念大會、並由地方報紙發行紀念特刊、在各電影院放映標語、播送黨歌及總理紀念歌、更預備各種特色醒目之大小標語、分別懸掛張貼於各要衝、以引起民衆之注意、

工部局布告停供新裝馬達電力

（本報上海五日電專）工部局昨爲限制馬達電力供給、發出布告、凡爲新裝置或增添裝置而陳請使用馬達電力者、一概不再接受、

粵省縣市會議討論施政方策

（廣州五日中央社電）本省舉行第二屆縣市長會議、連日開會討論各種施政提案、頗爲詳盡、日昨陸軍特務機關長乘各縣長來省出席之便、特於今日下午一時、假座國際俱樂部舉行縣市長懇談會、是日到會者、特務機關長澤中佐、連絡官、王廳長、鄭保安副司令、關市長、及縣市長十三人、首由特務機關長致詞略謂、希望各縣市長與當地防軍密切連絡、以收指臂之效、繼由各縣市長提出各種問題討論、頗爲圓滿、

蕪湖召集縣政會

（蕪湖五日中央社電）蕪湖縣長胡延禧、於今（四）日下午二時在縣府會議廳召集所屬各科長、各區長舉行縣政會議、對縣政推進方針有所討論、

復興南市

（上海五日中央社電）市府近爲復興南市計、曾經當局召集所屬各局長會同討論、并已決議舉辦各事項分別積極籌備、原在南市之施療所、亦經決定擴充爲診療所、共開辦費爲一萬三千餘元、

皖糧評會成立

（蚌埠五日中央社電）皖食糧評議委員會、於五日下午三時假建廳會議廳舉行成立大會、預料該會成立后、對本省食糧當有所調劑、

火酒稅率增加五倍

（上海五日中央社電）蘇浙皖稅務總局、以火酒稅一項、現奉稅務署電令、自三月一日起按照現行稅率加五倍徵收、至船來品火酒在三月一日以前進口、并經海關代徵統稅者、仍准掉換舊稅率印花以示體卹、自三月一日由海關代徵者、應即依照新稅率計算補繳、昨特佈告各該商人一體遵照、

國際大飯店將售與日人

（本報上海五日專電）據日文報載、靜安寺路國際大店、頃由一日人名古屋加藤者、向房主商購、聞雙方業已議定、

黃河堵口即將開始

（北京五日中央社電）河南中牟一帶、每屆夏間、黃河時有氾濫之虞、國府當局對此極爲重視、茲爲徹底防範計、決於本年施行堵口工作、並設立籌堵黃河中牟決口委員會、任命建設總署督辦殷同爲主任委員、關於今後會務推進事務刻在籌謀中、短期內即可開始工作、

滬製蓬工人加薪四成半

（上海五日中央社電）本市製蓬業工人、以目下物價狂漲不已、生活維艱、經向資方要求加薪後、業於五日解決、一律照原薪加四成半、資方已允履行、

英美協會公宴商團新總司令

（本報上海五月專電）新任萬國商團總司令曼恩少校、昨午應英美兩協會之請、出席英皇家航空協會歡宴、當由曼少校即席表示、希望在英美僑民愛護下、隨時予以指導、對上海租界防務、自當益自奮勉、極力維持、此後一切均秉前任項總司令步驟做去、於下午一時半、賓主盡歡而散、

滬市輪渡改組 王長春任經理

（上海五日中央社電）上海市輪渡公司、自經改組後、業聘請市府參事王長春爲該公司總經理、王氏已於五日正式接事、將從事於應興應革事宜、俾利市民、而裕市庫收入、

東京中央社歡迎中國記者觀光團

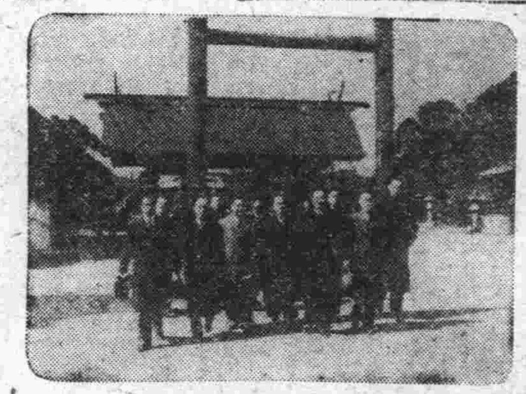

（東京四日中央社電）中國新聞記者赴日觀光團一行、於本日上午九時、由日方派員引導、該團團長趙慕儒率領團員九人、自鐵道飯店出發、遙拜宮城、繼至靖國神社參拜、旋赴關係各官廳訪問一過、中午應中央電訊社東京分社之邀請、出席陶陶亭之歡迎會、除被邀全體團員外、並有中國大使陳公使、暨友邦國際觀光局木村局長、同盟通信社古野社長、大每編輯局長、大平次長等十餘人作陪、席間首由該社主任譚覺眞起立致詞、略謂此次承友邦鐵道省國際觀光局盛意招待我國新聞記者團團長位團員、本人除一方面對觀光局表示感謝、一方面對觀光團諸位表示歡迎外、更希望觀光局儘量把日本出色的一切介紹給各位團員、同時還希望團長及各位團員、儘量把從日本得來的良好心得、介紹給國內各界、藉以貢獻兩國文化溝通之工作、今日之歡迎會、雖簡慢不恭、惟內心之高興熱烈、却屬生平少有之經驗云、繼由趙團長致答謝詞、直至二時始盡歡而散云、

魯章邱曲阜等四縣
開發水田四萬畝
建廳確擬計劃準備實施 將來事業完成收穫必豐

（濟南訊）魯建廳以本省連年荒旱、開發水田、實急不容緩、爲此特擬具計劃、先由章邱、歷城、臨淄、曲阜等四縣、實施辦理、並在該廳二科、添設耕地股、專司其事、自去歲十月以來、業着手調查完竣、以上四縣、開發地點、計章邱明水鎮一帶、三三九〇〇官畝、歷城縣在孫家衛附近、八二〇〇官畝、曲阜縣在東關外、八五〇官畝、臨淄縣在李家橋附近、三・二三〇官畝、總計三八、八一〇官畝有餘、此項計劃、不僅增加水田利益、並利用所餘之水、灌溉附近旱地、開發所需費用、計章邱爲五〇〇・〇〇〇元、歷城爲二五・〇〇〇元、曲阜爲三七・二〇〇元、臨淄爲二一三・〇〇〇元、總需洋約六十萬元、可開發水田四萬畝、每畝約需十七元、此到事業完成、每年可得小麥一次、稻田一次、預計實行以後、定有豐厚之利益、良好之收穫云、

漢日總領事訪市政机關

（漢口五日中央社電）日本新任駐漢口總領事田中彥藏、及新任領事館警察署長川島順吉、二十八日會同東赴漢口市政府作新任之訪問、孔代市長爲表示答禮起見、特於一日下午四時、率領各局局長赴日本領事館回拜、又前代理總領事田中正一、因新任總領事已來漢履新、特於一日往各機關團體辭行、并於四日乘輪赴京、轉往太原履新、

滬東方旅社發生槍鬥

（上海五日中央社電）今晚七時三刻、公共租界虞洽卿路口東方旅社五三〇號房間、發生槍鬥案、有四男子似專爲尋釁而來、突入房中、即拔槍開放、室內旅客亦即出槍還擊、雙方互轟、共開槍十餘響、結果四男子中、一人受傷、旋即逸去、刻捕房正調查眞相中、

安慶防疫

（安慶訊）本市警察局爲擴大除疫運動計劃、計期舉行全市大掃除、同時施以衛生大檢查、藉以策勵清潔、而保市民之健康、又悉該項大檢查、廿六日已自北署地段開始、漸次推及東西各署場內、并規定每署境內、檢查日期爲三天、以資普及、而收防疫之功效、

峴山種痘

（峴山訊）本邑入春以來、氣候失常、天花流行、患者頗衆、民敎館爲防止傳染、將提早勵行種痘、即日起開始佈種、

海部在漢招兵

（漢口五日中央社電）國府海軍部爲造就良好海軍軍士計、招考品性良善體力精壯之青年、以資培育成材、蔚爲國用、茲續招第五期練兵、并同漢口特一區一元路十五號成立招募辦事處、凡具有高小學力、年齡在十七歲以上二十三以下、可於本月十五日前向招募辦事處報名、於（十六日）筆試、十九日口試與體格檢驗、二十二日發榜後出漢啓程赴滬入校、

滬各區辦保甲

（上海五日中央社電）市府昨分令各區公署、以各區辦理保甲、應遵照現行條例、及市府所定實施步驟辦理、已辦竣者、限一個月內開具表冊、呈府核閱、

漢青年劇團擬定期公演

（漢口五日中央社電）武漢青年協會、於一日上午十時召開第六十三次會務會議、出席者會長譚道南、祕書李光源、暨各部部長謝希平等、主席譚道南、該會宣傳部主持之青年劇團、擬定期公演、即日排演、組織部第一區會舉辦之簡易日語講習班、於一日上課、又該會二月份入會會員登記、業已編制完竣、共計四一一人、

華北救災會籌增平糶處

（北京五日中央社電）華北救災委員會、爲調劑華北各地民食起見、曾經該會常務會議議決、令飭華北各省市將食糧缺乏之情況、調查呈報、經該會核准後、得成立平糶所、向該會購妥雜糧、配給各所廉價銷售、該會爲便利辦理各地平糶事宜起見、決增設平糶事務處、現正積極籌備中、預定本月下旬即可成立、

國民政府令

三月五日令

△據司法院院長溫宗堯呈稱、查中國青年黨黨員楊從仁、因於民國二十二年六月間犯幫助殺人罪、判處無期徒刑、褫奪公權終身、迨至二十九年國民政府還都、頒布赦免減刑條例、該犯減處有期徒刑十五年合在案、現據中國青年黨中央政治行動委員會委員長趙毓松呈、以該犯楊從仁領導反共將近十年、並獨力創辦學校、爲國育才、不遺餘力、現本黨參加和運需才孔殷、可否准予轉呈特赦、並恢復公權、俾其爲國效力等語前來本院審核、該犯楊從仁領導反共不無微勞、爲國育才、亦堪嘉許、且犯罪情節較輕、似尚可原、擬依照中華民國國民政府組織法第三十四條第二項規定、呈請俯准將該犯楊從仁減處之刑、以示矜恤、並請准予復權、免其執行、等情到府、茲依中華民國國民政府組織法第六條規定、宣告將該犯楊從仁減處之刑准予特赦、並准恢復公權、免其執行、此令、

△海軍部科長蔣元俊另有任用、蔣元俊應免本職、此令、

捷克總理誕辰滬僑休假聚餐

（本報上海五日專電）五日爲捷克共和國故大總統瑪沙烈九一歲誕辰、本市捷克僑民、特舉行紀念、以示慶祝、惟因國難期內、不作慶祝儀式、僅各休假一天、晚間共同聚餐致賀、

金壇使用新法幣 縣府禁盜伐樹木

（金壇訊）自中央儲備銀行發行兌換券及輔幣券以來、行使各地、倍受一般民衆之愛護、縣府深恐無知愚民、藉詞推諉拒絕收受、特出示佈告、通飭各界一律、與舊法幣同等使用、

（金壇訊）森林建設、不獨攸關水利、且於國計民生甚大、在未植之荒地之森林、豈容盜竊砍伐、當局爲保護林政、提倡造林起見、一面獎勵民衆、利用空地倍植樹木、一面嚴禁無知愚民、私行盜砍、苟有違犯、即行依法嚴懲治罪、

輸送線完全斷絕 美借欵名不符實
渝輸入抗戰物已不可能

（廣州五日中央社電）日華南軍報道部長談、「日軍此次作戰於亘四百公里之廣大華南沿岸各處、保持緊密之連繫、進行奇襲登陸、立刻將渝方輸送源地之要衝、加以占領、誠爲戰史上無此先例之大規模期大作戰、因渝方之大部份軍火及其他重要軍事資材、如不能由外國輸入則其繼續抗戰已屬不可能、如渝方之廢棄「時排斥日貨政策、發表「准許運輸前所禁運日貨」一例、可見其資源窘困之一斑、又越南援渝路線切斷後、滇緬路線因遭日空軍之轟炸、已陷半身不隨之狀態、不能發揮其機能、最後之對外交通線香留路線、又完全爲日軍所切斷、日軍並鹵獲軍需品無算、故渝軍之狼狽情形已甚、渝方雖受日海軍之沿岸封鎖、及日陸空軍切斷其輸送路、此次又于作戰之地方開闢新路線、暗中努力運送物資、可知因此次之作戰、其運送據點及要衝、已爲日軍所佔領、日軍海上封鎖之嚴勢如鐵壁、因此渝方之輸入抗戰物資、不僅已不可能、即爲獲得外國貨幣之輸出路、亦悉已喪失、例如其對美借款、結果已屬名

皖財廳撥欵五萬 購貢米調劑民食

（蚌埠訊）本埠米價、因來源欠暢、加之商人囤積居奇、以致行盤直上、且成有行無市、引起民食恐慌、頃聞省當局已統籌辦理平糶、并設法抑止米價、嚴查各米商私囤情事、同時爲求根本解決民食問題計、擬即籌組安徽省物價評議委員會、設法至產米區購運大批米糧運蚌繼續辦理平糶、又悉糧食管理委員會皖北區辦事處、經呈請省府請示辦法後、財廳已准暫借五萬元作購運食米之用、以便協助辦理平糶、聞該處已向滬接洽採購西貢米一百五十噸、不日即將運蚌、平價售賣、以資調劑民食、

蚌埠華興銀行變更資金本位
一月份起辦理商業行務

（蚌埠五日中央社電）本埠華興商業銀行、對金融之調劑、深得各界之贊許、記者爲欲明瞭該行最近狀況起見、特訪該行單經理、據談、日前敝總行舉行二屆股東會議、本人因支行事冗、未及赴滬參加、惟聞此次股東會中、最重要之事項、莫如資本金改變一事、敝行資本金五千萬元、原爲華興券本位、今以中央儲備銀行、業經開設、新幣制經已確立、故即改以新法幣爲本位、而以所伸出之數、列入特別公積金、以固基礎、至營業方針、向以穩健爲宗旨、雖開業不過一年八月、而各項公積金、已超過四千萬元以上、自本年一月起、已解除國家銀行之機能、等於一商業銀行、亦即民衆之銀行、以及凡存款放款匯款、以及商業銀行一切業務、均皆承辦、以爲民衆竭誠服務云、

考試院週會

考試院暨所屬銓敘部考選委員會、於昨日舉行第二十六次聯合週會、到三機關全體同仁、由江代院長主席、講述世界大勢、稽古察今、語意深重、聽者動容、識者神會、

修葺佈置面目一新 駐日大使館巡禮（下）
國旗飄揚高聳雲表 堂皇雄偉頗壯觀瞻
—王楚文—

（沿）階而上、由正門入、五色絨氈平鋪於地板之上、除小走廊外、樓上樓下、地板地氈、面目一新、正門內兩側、爲普通會客室兩間、各該間內、中央放置沙發、牆壁懸掛字畫、角落插植盆花、由正門再進數步、在左端者爲一間特別會客室、皮製沙發、放置中央、古今畫額、懸掛兩壁、四季瓶花、配置一隅、高官貴客、雅人名士、延入其內、無不嘖嘖稱善、佛置堂皇、由正門而直入者、先經過一長方形之大走廊、該廊之設置、純係中國古化、正中平鋪大紅地氈、兩邊分排板椅八把、挾擺茶几四座、几上各放花瓶一個、瓶中插鮮花一朵、襯託於壁間之古畫、相映生輝、出此走廊、便是大議會廳、長桌周圍、容置六十名左右、在平時、該議會廳用鼓皮門分隔內外兩間、在外間者、有景泰藍花瓶一對、高約一尺五寸左右、分置正面的兩端、該花瓶、日本名曰「七寶燒」、實藍色鑲以金花、爲新時代最美之裝飾品、在內間者、正面壁中、懸掛着約有八尺之長方形水彩洋畫一幅、係阿部大使最近贈送者、價值萬元以上、畫題爲「蘇州三春」、出諸名家手筆、輕描淡寫、繪畫「江南春色三月煙花」、奪目以觀、儼若姑蘇煙外、

由正門而左行、沿階而上、緣梯上之右壁間、有中國大古圖懸於其上、登樓上、（再）即是一大四方形之廣間、藍花地氈、平鋪於下、五尺長方形油畫一幅、懸於壁上、該畫係日本現代一流名畫家清水氏親手繪贈、向右轉、正中爲大使辦公室、室之中央、放置沙發、正面爲文案、右壁間有汪主席肖像一面、鑲以鏡框、兩側有褚大使親題對聯一副、聯名「妙機其微俯拾即是、生氣遠出積健爲雄、」聯下兩側、分置佛架兩個、放置小銅佛像多尊、褚大使之神志超然、公餘之暇、手不釋卷、左邊隔壁爲陳公使辦公室、該室內正置文案、斜放沙發、花瓶立於一端、有「九思齋」橫圖一幅、懸於壁間、聞該「九思齋」三意義者、原係德川賴貞侯爵書齋之名、右隔壁、即爲隨從祕書辦公室、在大使辦公室之對面者、爲大使私人之會客室、該室之佈置、與樓下之特別會客室形式相若、轉廊而入、右邊即爲顧問辦公室、再右轉、便是大使臥室、談話室、閱書室、小餐室、連接四間、陳設簡雅、臥室者置彈簧木牀兩乘、談話室者置沙發一套、書室置書桌一張、擺置陽光透進的前綠窗外、林風拂拂、寓意綢繆、

（大）使之理髮室、洗澡間、設備亦甚完全、穿走廊而橫過者、爲圖書室、圖書分三大類、一爲中文、一爲英文、一爲日文、聞原有圖書約五千冊、現新置者亦約有五千餘冊、據陳公使云、對圖書事項、擬設法多量採購、以備館中人員參考之用、過此而再轉者、便是各館員辦公室、其間甚大、桌案文具、全部一新、在此大辦公室之下面、現暫作辦理學生事務之用、自七七事變後、我國留日學生監督處、早已停止、遲至今日、尚未恢復、聞我教育部對留日學生監督處設立之前、所有留學監督事務、悉請託夫大使館暫代辦理、在樓下該辦理留學生事務室之外面、即爲本大使館之運動場、現正佈置運動上之設施、大使館全面積爲十五畝、樓房七十餘間、最前面有鐵欄、前面有正門中門及事務所出入門、房屋相當高大、且經此次刷新之後、堂皇雄偉、衔以目前估計、全部建築費用、約需五十萬元、土地亦值五十萬元、此實爲（我）國駐外使館之中最大最合理化的大使館舍、又此次隨褚大使到館之全部人員名單如次、

特命全權大使	褚民誼
公使兼參事官	陳伯藩
一等祕書	孫湜
一等祕書	孫理甫
二等祕書	耿善驄
三等祕書	陳讓如
三等祕書	余超
隨員	徐義宗
隨員	楊元亮
隨員	蕃祿
顧問	譚覺眞
顧問	張超
顧問	田守成
隨從祕書	沈留聲

由上情記實看來、館舍油漆一新、室中陳設一新、人員陣容一新、陳公使深富外交經驗、館員諸公辦事認眞、在褚大使領導之下、秉承中央政府和平反共建國之國策、將來於中日國交必當有一番新貢獻也、

國立中央大學啓事
本大學電話號碼更移如下：校長室（二一八九〇）祕書長辦公室教導長辦公室祕書處公用（二一八九一）總務處教務處訓育處公用（二一八九二）

暫編陸軍第十九師司令部爲更換證章啓事
本部新製證章式爲圓形中長方藍底嵌銀色「暫編陸軍第十九師司令部」十一字上下均爲銀底分嵌「一」「國徽」及「民國三十年」圖字佩練之端爲圓形黃底銀色「元」字背列號碼業經呈准備案並已分發佩用所有前和平建國軍第七路司令部製發之證章一律調銷作廢此啓

消治龍
最新滅菌化學治療劑
南京總經理 中華路金沙井七號 合興華洋雜貨號西藥部及各大藥房均售
鎮江特約經銷 鎮江西門大街 大中西藥房

"SINE"
Thiazon
α (p-amino-benzene-sulfonamido) thiazol
SULFATHIAZOL
主治
(一)各型肺炎
(二)由鏈球菌葡萄球菌而起之敗血症
(三)由淋菌而起之各種淋性疾患（尤以急性淋病爲最有效）
(四)腎臟瘍・腎盂腎炎・癰疽瘡癬・骨髓炎・膿疱病・傷寒・赤痢・鼠疫等・
信誼藥廠發行

英採取緊急對策 宣布與保國絕交

倫台爾大使已準備離索非亞 波荷比等國外交官亦將撤退

英王喬治

（瑞典京城五日中央社電）據海通訊、據英國無線電廣播電台宣稱、英國已與保加利亞斷絕關係、但英公使仍留索非亞、

（索非亞四日中央社電）英駐保公使倫台爾的頃對美公使阿爾聲稱、英保國交、決定五日起斷絕云、英公使館員等、預定五日乘船赴伊斯坦埠爾、同時波蘭、荷蘭、比利時等連合國外交代表、亦決定一齊撤離索非亞、唯聯合國方面外交代表雖撤退、料希公使仍暫駐索非亞、故頗有關德方對希政策、殊堪注目、

（本報上海五日專電）據海通社保京訊、英駐保公使倫台爾、昨邀希臘駐保公使、舉行會議、以為德已開入保國、渠等應即日離保、英保亦邀請波蘭比荷等國外交使節、除希臘公使外、均準備離保、希臘公使、以為德希並未宣戰、渠無離開之理由、英公使及其他國家使節、將於數日內返國、又據路透社倫敦訊、德無線電昨稱、英保外交關係、業已斷絕、駐保英大使倫台爾、俟最後出境手續辦妥後、即將離保、

（本報上海五日專電）據合衆社保京訊、英駐保公使倫台爾、定今日上午十時向保政府索取離京護照、此後英保邦交即告斷絕、倫氏與駐保之波蘭、比利時、希臘、荷蘭等公使會議後、始作此項決定、據保國最高當局稱、保外交部經告知波比荷等公使、因德軍入保之關係、彼等已不能再執行外交職務、又據倫敦訊、英有識之士昨夜稱、一俟英保外交關係斷絕、英實際上已允攻擊在保之德軍、彼等宣稱對保宣戰、業已無須、蓋保已為納粹所占領、成為敵方之占領區也、英方預測英即將在巴爾幹東地中海及泰里波里區施行強烈之反行動、以對抗德方活動、

保王鮑利斯

德國駐日大使 奧脫定期返國

（東京五日中央社電）德國駐日大使奧脫、茲為與本國政府接洽要公、并報告遠東情勢、定於兩日內離東京經由西伯利亞歸國、預定在柏林逗留兩星期、與各方面作重要協議後、約在一個半月之後、歸東京返任、德大使之突然歸國述職、適值德國對英攻勢將趨積極、各方面均希望日德義三國同盟之強化之時、故殊惹人注目、查日德義三國條約於上年九月簽署之時、奧脫大使曾與斯達瑪專使、在東京與岡外相進行交涉、

日本陸軍當局 擬修正晉級法

（東京五日中央社電）日陸軍當局、頃決定修正關於陸軍武官之晉級及陸軍將校身分之勅令、查以上兩種勅令、制定於大正元年、（民國元年）實施迄今已二十餘年、聞晉級令之修正要點之一、為凡有特殊功績者、准其晉升二級、至於將校身份令、則修正其具有身份保證之條項、修正後之身份令、除保障將校之官信外、其第八條規定、「現役將校有應付懲戒之行為時、得命其停職、被命停職之將校、非在三個月之後、不得就職、但在戰時及事變期內不在此限、」

紐絲綸積極備戰 軍力超過十萬人

（本報上海一日專電）據路透社威靈頓訊、紐絲綸首相法萊塞今在此演說稱、紐絲綸之軍力、連訓練中之遠征軍與國防軍在內、尚有十萬人以上、可於局勢緊急時防衛紐絲綸海岸、紐絲綸人投効三軍、在海外服役者逾三萬人、而紐絲綸一大部份成人、刻皆積極從事各種方式之戰時服務、

艾登續與希當局 會商重要問題

英駐南公使突然飛雅典

（本報上海五日專電）據路透社雅典訊、英外相艾登、與英陸軍總參謀長狄爾將軍、昨午後復與希臘當局、舉行談話、駐希英公使、昨午在使館中宴請艾登等、希王喬治與宴、昨晨艾登接見波蘭與荷蘭兩政府之駐希代表、南國京城訊、英駐南公使康普培爾、昨夜乘機急飛雅典、與艾登會晤、

（南國京城五日中央社電）據海通訊、英外相艾登及英參謀總長狄爾、昨日午後、繼續與希臘首腦進行會談、據此間得自雅典報告稱、所討論主題、仍係英援希事、昨日午刻艾登與其隨員、咸為希王召宴、

（瑞典京城五日中央社電）據海通訊、據倫敦傳來消息稱、英皇喬治昨接見羅斯福特使唐諾文、並接見首相邱吉爾與法叛軍首領特戈爾將軍、

南愛國防部長 艾報和美

（本報上海五日專電）據路透社杜白林訊、南國防部長艾根、今日啟程飛美、官場稱、艾根赴美、係研究向美株購軍器與需之可能性、

羅公民投票揭曉 安德尼斯古獲勝

（本報上海五日專電）據路透社倫敦訊、羅京德方無線電廣播稱、羅京官場昨宣布、羅國公民投票、以測公民是否贊成羅相安德尼斯古所施政策者之最後結果為贊成者二〇一萬八〇〇〇票、反對者二五五八票、

（柏林五日中央社電）據海通訊、羅馬尼亞參謀多名、應德白魯吉支大將之邀、抵達柏林、渠等將乘此機會參觀德軍事訓練學校及西歐戰區、

近衛首相 覲見日皇

（東京五日中央社電）近衛首相五日下午一時五十分、進宮覲見日皇、啟奏一般政務後、並恭答日皇之垂詢、

（東京五日中央社電）上月九日以來、因病在荻窪私邸靜攝中之近衛首相、最近已大致恢復健康、

英墨會談 合作問題

（本報上海五日專電）據合衆社華盛頓訊、此間昨日悉美國與墨西哥刻正會商、俾能於被人攻擊時、成立一共同防禦綫、國務院宣稱、墨政府已訓令在華盛頓之海陸空軍武官、與由美政府指定之專家、討論任何一方遭受攻擊時、另一方予以幫助、

達朗貝當夫人 聯袂抵巴黎

（本報上海五日專電）據海通社巴黎訊、達朗上將、昨晚自維希抵此、糧食部長阿卡德亦將於數日內抵巴黎、又貝當上將夫人、昨晨亦自維希乘火車抵巴黎、

（巴黎五日中央社電）據海通訊、法貝當元帥夫人、昨晨由維希乘軍抵達巴黎、

（維希五日中央社電）據海通訊、駐法美代辦麥爾非、於赴非視察美各地領事後、即於上星期六返回維希云、

巴爾幹的對外貿易（一）

堅譯

由羅馬尼亞，南斯拉夫，保加利亞，希臘，阿爾巴尼亞五個構成的巴爾幹半島，從風土氣候來說，都是天然的農業地帶。雖然其中也有不適於耕作的地方，那是因為縱橫着險峻的山嶺的緣故。

巴爾幹諸國，由於國勢微弱，無論經濟政治，都強烈地依存着歐洲強國。它們依違於數大之間，玩弄着「騎牆政策」，企圖獲致一時的苟安。可是，這種可憐的伎倆，適足以自趨滅亡，羅馬尼亞就是一個很好的例子。

加萊茲風景線（羅馬尼亞的石油，都是由這港埠輸出到國外去的。）

巴爾幹諸國的貿易，依存德國很大，差不多佔全額百分之三十，連捷克計算在內，則更達百分之四十以上。就國別來說，保加利亞總額百分之五十五，希臘百分之三十五，南斯拉夫，羅馬尼亞百分之三十，阿爾巴尼亞百分之四，都是依存於德奧兩國。──連捷克計入，則順序為百分之六十，百分之三十六，百分之五十，百分之四十八和百分之七。

巴爾幹諸國大體上都是農業國，耕地面積羅馬尼亞百分之四十八（與該國面積對比）居第一位，南斯拉夫百分之三十九，保加利亞百分之三十八，希臘百分之十五。貿易的形式，大體在於農產品及工業產原料的輸出，輸入則以工業品為目標。但，希臘和阿爾巴尼亞由於地勢的關係，農產品很少，尤其是希臘，它無寧是以工業國為本體而仰給農產品於國外。

羅、保、南三國的貿易，不斷的出超，國際貸借也很健全，希、阿兩國則為入超國，尤其是後者，幾乎全是未開發的地方。希臘因為有久遠的歷史和曾是世界文化的源泉，所以即使年年入超，而由於希僑的匯款，遊客的消費，和外國投資的利潤等，把它的赤字完全補償了，這是希臘的強處。

羅馬尼亞

羅馬尼亞從前是在土耳其統治之下，至一八七七年始脫離土國而獨立。更由於第一次大戰的結果，攫取了俄國的貝沙拉比亞，奧匈帝國的多庫文那及特蘭錫爾凡尼亞而成為巴爾幹一大國。但是，大羅馬尼亞帝國之夢，只有短短的三十年就破滅了，在德、義、蘇勢力夾迫之下，它再蹈伏為昔日的小國。而自從蘇聯收回貝沙拉比亞，匈牙利收回特蘭錫爾凡尼亞和保加利亞取得了南多布魯查之後，羅馬尼亞國勢一落千丈，更因安東尼斯科的奪得政權，卡羅爾退位，由幼王米嘉爾繼位，羅國更成為德國的附庸了。

羅國人口約二千萬，百分之七十八從事農業林業，耕地面積達五三．八五〇平方哩，有「巴爾幹大農業王國」之稱。主要的農產品是小麥，玉蜀黍。小麥年產四九〇〇萬噸，玉蜀黍年產四八〇〇萬噸，除供給國內全部消費外，還有百分之二十五的輸出，以小麥為最多，占農產品輸出的百分之十五。其次為大麥，玉蜀黍，可是羅國馳譽於世的却是它的石油，由於這些使羅國國庫有很大的收入。一九三八年數額為九十八萬萬羅幣（約等於二萬五千萬港元）。羅國石油近年產額如下：（單位千噸）

一九三六年	八．七〇四
一九三七年	七．一五三
一九三八年	六．六〇三
一九三九年	六．二四〇

但羅國的石油產額，正在逐年減少之中，如果這情形繼續下去，則十五年後將有完全乾涸的可悲的境遇。羅國石油輸出額約占國內總產額百分之四十，如果石油生活斷絕，羅國的對外輸出額將要減少一半。

採發石油公司的資本，百分之九十是外資，羅國資本不及百分之十。因此，羅當局極力排斥外資，可是羅國獨力開採的技術，到底不能代替外國，依然要受外國公司的支配。

羅國對外貿易常常顯示出超，與輸入對比平均多百分之五十五，是世界上可貴的出超國之一。一九三九年對外貿易額約四十九萬萬羅幣──輸出約二十七萬萬拉，輸入約二十三萬萬拉行。以國別而言，對德國輸出占總額百分之二十七，輸入占總額百分之三十六，居第一位。第二位是英國，輸出佔總額一二%，輸入八%。以商品類別而言，輸出石油佔百分之四十，居第一位，小麥百分之二十六居第二位。輸入則鐵及鐵製品百分之二十九，機器及器具百分之十九，

南斯拉夫

南斯拉夫面積二四八千方哩，人口約一五〇四萬，百分之七十一業農，百分之十二是商工，鑛業者。主要農產品為玉蜀黍，小麥，前者年產五百五十萬噸，後者年產三百萬噸，玉蜀黍因為比小麥做成的麵包價錢便宜一點，所以成為農民的食料，但仍有剩餘出口。此外，稞麥，燕麥，大麻，甜菜，菸草，果實等農產品，均極豐富。家畜，蛋類，葡萄，略有出產，牧畜業居巴爾幹第二位，特別是豬的輸出，約佔全部輸出百分之十三，肉類輸出也很多。林業因森林茂盛（佔全境三分之一），故頗發達，每年輸向義，英，德者約八十萬噸，佔全部輸出百分之十三．五左右，居第一位。

◎巴爾幹各國出產圖

荊棘滿途各具戒心 滬金融市場平穩

匯平金微漲餘多零星交易

（本報上海五日專電）今日金融市況、又復轉入穩途、蓋在此國際局勢恍惚迷離中、行市升沉倏忽不易捉摸、一般大戶、亦感荊棘滿途、頗具戒心、致下手者、均屬零星散戶、賣買現稀、操縱力薄、本日分匯、趨勢平定、現金盤旋微高、統債略趨軟化、貨幣外股、均見微升、現紗現棉、漲風未戢、流言均屬無稽、場勢賴以安穩、茲將各市場交易動態、探誌如後、

外匯暗盤 已趨穩定

外匯暗市、匯豐掛牌未動、內盤情勢、已趨穩定、晨開、銀行賣價、仍與昨晚相同、開後不久、投機商來扒三月美亦為五元、市勢極穩、午收英現與三月三辨士三七五、美現五元半、三月五元四六八七五、均平、交易不多、下週三無市、

金市盤高

現金暗市、呈盤旋之勢、晨開即在買風中、抬升四十元、為六三三〇元、開後、匯票商進至六三三五元、不久、因滬西幫售出、壓小至六二九〇元、終以流言利多、各方不斷來進、復趨上升、午收六三三〇元、比上日軋漲四十元、交易近萬兩、下午週三無市、惟場外暗盤略帶疲勢、聞賣戶曾喊六三二〇元、未有成交、銀樓掛牌、計掛升十元、為七〇〇元、

統債 趨勢仍軟

統債暗市、趨勢仍軟、始因仁豐號購意尚濃、市價堅定、後因德孚號忽起傾售、市勢頓趨疲態、結果各債一致見降、成交共一二〇萬元左右、價如下表、

統甲	七三·一〇	跌〇·一〇
統乙	六八·二五	跌〇·二五
統丙	六五·二〇	跌〇·二〇
統丁	未做開	
統戊	六三·三五	跌〇·三五

外幣堅俏 英票獨降

外幣市況、趨勢堅俏、乃因現金上漲、跟隨微升、獨英票供過於求、反見下降、港票新票、仍平、其餘均漲、價如下表、

英鎊	一九〇·〇〇	漲一·〇〇
英票	四〇·〇〇	跌一·〇〇
美鎊	一六二·〇〇	漲一·〇〇
美票	一六·〇〇	漲〇·〇五
港票	四·五〇	平
新票	七·五〇	平
日票	一·八二五	漲〇·〇二五

四七·五〇升二·〇〇、白洛夫一一八·五〇升〇·五〇、

外股市況 多趨漲勢

外股市況、忽而趨漲、會德豐由八八元步高九二·五〇、卒以九一·五五〇收盤、比昨計漲三·五〇、他如怡和股已漲出四十元關、鋼業股復出三〇關、價如下表、

英聯	二六·七五	漲一·〇〇
會德豐	九一·五〇	漲三·五〇
怡啤	七·六〇	漲〇·二〇
毛絨	五·五五	漲〇·〇五
汽車	一六·四〇	漲〇·一〇
電話	三三·〇〇	平
電車	四四·五〇	漲〇·二五
鋼業	二九·五〇	漲一·〇〇
黎殖	三三·五〇	漲〇·七五
怡和	四〇·七五	漲一·七五
橡皮	三三·五〇	漲〇·五〇

貼現復升 多頭拉提有力

匯劃貼現、復趨上升、比上日略高五角、拆息行情、做開仍平、為七分原價、

現紗市價頻漲

現紗市況、多頭拉提有力、市價頻漲、初承上日午後漲風、金號與證券幫購進、港幫需要亦佳、情勢頗俏、廿支雙馬、由一四〇二元開盤、步高至一四一五元、旋一部份多頭了結、回小至一四〇五元、卒以買過於賣、重高至一四〇八元、收盤結果、比上日軋漲二一元、成交五八三五包、

外棉趨堅 現棉平穩

現棉市況廠需仍淡、同業進胃尚佳、市呈平穩、僅由同業進米得林百件、三四六元、彭家坡花百件、二八〇元、普彭家花百件、二七〇元、印美種花百件、三一六元、外棉市況、一致趨堅、美棉現〇升〇·〇四、期升〇·〇四、英棉獨降〇·〇二至〇·〇一、現未做開、均升〇·〇一八·五、印棉平加爾一八八、亞姆拉一〇升二·五〇、

滬火柴漲勢 方興未艾 火油暗盤亦緊

（上海五日中央社電）邇來火柴市況、頻見高漲、因受國際局勢影響、海外原料價貴、且恐有中斷之虞、在供稀銷活聲中、國戶活躍異常、致市面飛騰、美麗牌每聽漲達六百五十元高峯、實為開所未聞、昨今兩日、國戶稍有出籠、市面較平、美麗牌開價五百七十元、鳳凰牌五百六十元、雜牌四百七十八元、零售每小包九角五分、惟國際風雲日趨惡劣、火柴市面、恐仍有看漲之勢、火油市況、雖無火柴之飛騰、其勢亦屬暗緊異常、目下明盤暫未正式增加、而各號派貨已增至三百五十二元、零批對價三十八元、零售每斤六角半至五角八分、市面尚在邁進中、

滬粉市價 由堅轉疲

（上海五日中央社電）現粉市況、晨堅午疲、早午仍被客囤拉抬節節向榮、午後稍挫、蓋以新到洋粉、業已證實、計到金龍牌坎粉十八萬包、及黃牛牌等共計二十餘萬包之夥、是以人心轉懈、囤戶稍吐、計開鏡樓花鳥牌澳粉二十九元四角、至二十九元、金龍牌二十八元三角、至二十八元、成交二萬餘包、

上海糖市 節節步升

（上海五日中央社電）糖市銷路仍活、市價繼續步升、囤戶吸買亦旺、昨日公會劃盤二四號荷粗砂白近期開八十一元七角、現貨開八十一元、太古車白B嘜西機交貨開八十三元至八十二元八角、後仍開八十三元、

郊外農民陸續運到 米市略有點綴

雜粮源稀銷暢市勢向榮

（本報京訊）京市米粮之來源、外江內河、俱早停滯、祇賴郊外農村、肩挑或駁儎零星點綴、每日僅百餘石、粥少僧多、使一般散戶、轟之若鶩、現市大致在七十九元成交、市勢趨於挺秀、雜粮市況、因源稀銷暢、更形猛烈、昂將六十元左右、綠豆亦達五十元有奇、欣欣向榮、大有與日俱增之勢、

滬生絲外銷 略有起色

（上海五日中央社電）邇日洋莊絲市、略有起色、英莊及印莊、俱有進胃、惟內地來貨、既受統制、滬市存底、早已枯竭、以致缺乏之供應、聞達昌、怡和等行、辦過二〇·二二條紋、七八分勻度白廠經四十餘担、價由四千九百元、昂至五千元、輯里經亦由四千元升至四千一百元、一週來、約提百元之譜、目下絲銷派司、逐有領出、市面前途、或有開展之望、惜乎國際風雲、變幻不測、外銷不無顧慮云、

執貨者扳持甚力 滬國米再度高昂

生油到稀售價提漲三元

（上海五日中央社電）今晨米市、仍趨緊俏、執貨者扳持甚力、大致國米、比昨又猛提三四元、北幫白粳一二二·〇〇元、

（上海五日中央社電）生油因到稀、又提漲三元、大連豆油一二六·〇〇、膠洲生油一一〇·〇〇、烟膏生油一四三·〇〇、花島牌洋粉二九·二〇、金龍牌洋粉二八·三三、黃牛牌洋粉二八·二五、

捲菸無伸縮 五洋略增高

（本報京訊）捲菸市盤、近因來源轉暢、實銷淡泊、勢呈平庸、無甚伸縮、現市大英二千元弱、刀牌一千五百元左右、仙女千元以上、煤油市勢、反跌為漲、昨市又達四十四元上下、火柴價格為九十元上下、趨於寧靜、固本肥皂三十元強、洋燭二十六元、均呈略增之傾向、綜結五洋市況、呈平中帶堅云、

金挫紗平

（京訊）五日京市金融市況、仍以流言影響、盤旋回挫、給赤六二九五元、飾金出七〇五五元、進六四五元、日票進五十四元、出五十四元五角、法幣進一百八十三元五角、出一百八十五元二角、紗市行情、尚稱平穩、

▲各地商情▼

北京 大米、高西貢每包八〇〇〇元、中西貢七八六·〇元、麵粉、天官每袋一六七〇元、雜糧、金豹一六八〇元、小米每百斤二五五〇、玉米二一〇〇、小粒玉米一九〇〇元、大麥一五六〇、小麥二五七〇、新黃豆三一〇〇、綠豆二一五〇、高粱一四二〇、匯兌行情、英匯賣三便士四分之三、買四便士、美匯賣六金元八分之一、買六金元一分之一、足金每兩賣四二〇元、買四一三元、白銀每兩買三元二角、買三元、證券行情、統一甲種七一·〇〇、統一乙種六八·〇〇、統一丙種五一·〇〇、統一戊種五一·〇〇、九六公債六二·〇〇、中國銀行七·〇〇〇、交通銀行六三·〇〇〇、金城銀行七〇·〇〇〇、鹽業銀行一〇〇·〇〇〇、大陸銀行八八·〇〇〇、中南銀行八三·〇〇〇、浙江興業八〇·〇〇〇、電車公司五二·〇〇〇、自來水公司、

天津 五七·〇〇、棉紗現貨前市二十支、三松一二三〇元、二十支八馬一三三〇元、四十二支票一〇七〇元、十支三鼎一一六〇元、二十支十全一〇六〇元、三十二支八馬一〇五五元、四十支八馬一五九〇元、十支鱷魚粉八元、天官十五元八角、綠桃十五元八角、外匯、對滬八十八〇元、對美六金元十六分之五、對英三便士十六分之十三、足金四一四元、

廣州 粵市五日經濟情形、港紙對大洋、最高四六·六〇、最低四六·五〇、軍票對大洋、最高一一九·七〇、最低一一九·六〇、軍票對港、低二四·五〇、高二三·九〇、最低二三·八〇、穀米上等四十三元、中等三十九元五角、下等二十七元、飾金港紙八一八·八〇、出一八入九〇、軍票入四五·〇〇、出四五·五〇、大洋入八七·五〇、出八八·〇〇、

受盤聲明

坐落中華路二五二號德成昌錫鉑號店主朱延昌現無意營業已於三月廿五日將全部貨物生財推盤於錦業同人劉文寔執業至於以前該店所有一切手續概歸朱延昌自理與善後人無涉特此聲明

招領

失主鄙人於日前拾得物綠皮高壓電線六十英尺現存上海路一三號姜宅如有遺失者請逕至姜宅認領　姜宅主人啓

貧血　肺癆　衰弱　病後　產前　產後　虛弱　兒童　神經衰弱　營養不良　慢性胃腸病　精力疲乏　心身過勞之人

服了保利他民以後　血色可以改良　體重可以增加　食慾可以增進　精神可以愉快

（定價）小瓶 [illegible]　中瓶 [illegible]　大瓶 [illegible]　各大藥房均有經售

武田大藥廠　日本大阪市東區道修町　上海福州路一二五號　漢口江漢路　廣東漢民北路一五四號

補血　滋養　強壯

保利他民

40(5)-126

鹽商囤積居奇

當局派稅警嚴查
大批鹽斤不日運京供應
鹽荒現象短期內可消除

連日京市各鹽店門前、民衆擁擠、爭購鹽斤、[illegible]究其原因、乃爲來源不暢、而投機鹽商、囤積居奇、[illegible]遂引起爭購之小風波、[illegible]辦事處負責人、據稱、[illegible]稀少、而一般不肖之鹽商、[illegible]

南京市銀行 資本已籌足
籌備委員會卽解散

（中央社訊）南京市銀行[illegible]

廉政座談會 舉行聚餐

[illegible]馬曲如、朱鑿新、黃金樹、陳華相等、自由表示意見、對於禁絕滬西各賭場[illegible]

中宣所學員 赴武漢服務

[illegible]

馬路中所見之保安警察

第二區公所 設民衆閱報室

市第二區公所、因鑒[illegible]

當局增撥食米 供給米店發售
京市民食已臻穩定

[illegible]食管理委員會、每日撥發公米、分配全市各米號出售、自實施以來、米價得以穩定、茲據米商請求、市上米糧仍形求過於供、現已經市府續向當局商准、每日由四百五十包、增至八百包、（約一千石之譜）、五日起實行、故京市米糧供應、已無問題、

洗染店易牌號 店主藉此賴債

[illegible]均言明於舊歷年終清、詎知史之洗染店、於一月十二日、尙開設故、忽於翌晨、竟易號爲大陸洗染店、由汪出面營業、史項人逃匿、避不見面、嚴等以事先絕無聞知、至爲詫異、詢汪何時接盤、云在十二日、由董居間洽成交、嚴等以十二夜十一時、尙見史在店經理事務、乃向汪索償、均被置諸不理、嚴等遂狀首都地方法院控告董史三人共同詐欺罪、法院審理、昨經判汪錦榮、董國樑、共設詐術使第三人得財產之利益、各處罰金十元、罰金各無力完納、以一元折算一日、易服勞役、

妯娌同逃案 經法院判決

李行先、本京人、住寶塔橋四十一號、長子良才、次子良炳之妻、周環芝、及劉氏三媳、於去年十月五日、乘其翁外出、相約潛逃、迨翁返家發覺、知爲環芝之母周李氏、及其胞姐周佩芝暨鄰人許王氏、嚴吳氏等、共同誘拐、乃狀訴首都地方法院、經法院偵查時、長媳環芝、於十一月二十九日自行投案、但稱係受夫家虐待、自動逃出傭工、否認與弟婦劉氏潛逃、亦並未受任何人之指使等情、後經偵查完畢、以被告等唆使之假供、故弄玄虛、顯有串拐嫌疑、卽依法起訴、經承審推事迭次審理、辯論終結、昨經宣判、周李氏、許王氏、各處有期徒刑六月、周環芝處有期徒刑八月、

旅費無着落 扯婦人金圈

沈馬氏、今年四十七歲、住吉兆營四十一號、昨日偕其弟婦往夫子廟購物、忽行至貢院西街北口時、有盜徒將其左耳之金圈拉下、前奔圖逸、沈馬氏忍痛追趕、狂喊捉盜、時適該處派出所警長李永春巡邏經過、聞聲追趕至胡家巷內、始將該盜捕獲、拘入警局、訊得名許生銀、三十三歲、鎮江人、由蕪湖來京、擬返鎮江原籍、因旅費用罄、出此下策、經解送總局究辦、

私運鴉片被獲

揚州人李冠榮、年四十四歲、住本京西鈎魚巷十八號、開設麵店、同居高絳塗、係在開封綏靖公署駐京辦事處爲士兵、於上年十一月廿七日、有事往揚州原籍、李擬將鴉片一包、送回揚州、商得其同意、藏於公文袋中、以避城關檢查、嗣因船已開行、復又回至水西門、被警發覺、搜出鴉片、乃將高截留、李乘隙逃逸、後因該管警局、一再嚴緝、始行投案、移解首都地方法院、以高係現役軍人、由法院檢察處、移送蘇浙皖綏靖軍總司令部、李經檢察官偵查起訴、審理完畢、昨經判決、李冠榮共同運輸鴉片、處有期徒刑六月、

學徒被責跳井 救起未致喪生

許兆富、年四十一歲、蒙城人、在南捕廳開設麵館、雇用姜小虎子（十六歲）爲學徒、昨日姜小虎子私自取洋數角、爲許所見、乃加以責罵、詎知姜小虎子一時心慌、竟跳入門前水井自殺、經許設法救起、事爲崗警聞知、乃將許姜兩人、一併帶警局、

天下馳名 行銷中外

宏興鴣鳩菜

專治小兒百病 服後轉弱爲强

總經理 朱敬記行南京中華路三五三號

全國各埠各大藥房各煙紙洋雜貨店均售

警部專員吳雲甫 移筵資捐助難民
由馬署長躬任點發

首都自事變以來、一般貧苦民衆、謀生乏術、流落街頭、觸處皆是、政府當局、及社會人士、於去年歲底、鑒於嚴冬卽屆、任令受飢挨寒、於社會治安、不無影響、乃籌設乞丐收容所、及難民救濟院、收容、造福社會、殊非淺鮮、本年初、政治警察署署長馬嘯天氏、前往視察該收容所時、目擊襤褸慘況、捐資購辦大批棉衣棉被、散發難民、所有詳情、業誌前報、茲悉馬氏以本京難民爲數頗多、個人捐助、究屬杯水車薪、無濟大事、爰紛向各方友好、呼籲勸募、頗著成效、現經探悉馬氏知警政部簡任專員吳雲甫氏、平昔關心社會、深體民間疾苦、對於劫後遺黎、維護最力、此次在滬、將壽慶筵資、悉數移充善舉、南京方面由馬氏向其請求撥款賑濟、吳氏慨然允許捐三千元助賑、業由滬匯京、請馬署長代發、馬氏爲顧及難民實惠、免除中飽起見、於本月二日、親往該救濟院、按名發放、計難民九百餘名、每名一元、棚長二元、聞該院難民、受此惠施、莫不歡欣鼓舞、感謝吳馬二氏功德不止、

教唆兵士逃叛 訊明確有嫌疑

住于本京水西門大水巷七號之楊元、今年三十一歲、前在蘇浙皖綏靖軍警備總隊第三中隊、充當班長、因故請准長假出外、後與上年十二月卅一日、唆使同班兵士馮有玉逃叛、及至本年一月五日、馮被白下路憲兵隊捕獲、訊明係出自楊元教唆、復將楊拘獲、一併送往蘇浙皖綏靖軍總司令部軍法處審理、馮有玉依陸海空軍軍法第九十三條第三款、及第九十八條判決、無故離職未遂罪、處有期徒刑四月、惟楊元已經請准長假、認爲失去軍人身分、係犯刑法一五五條之罪、不屬軍法審判範圍、乃於一月廿二日、移送首都地方法院、在偵查時、楊元堅不認有教唆馮逃叛情事、檢察官以馮有玉被獲後、在第三中隊供明、楊之自呈准長假復囑兵至水西門大水巷七號相會、俾可另謀工作、故行潛逃、遂按址將楊拘獲、顯見馮之逃叛、係出楊之教唆、乃予提起公訴、

虎龜熊鹿丸暢銷

上海南京路六一四號大樓美靈大藥行、其註冊專利之「虎龜熊鹿」補丸、早有「大衆補品」之稱、據該行負責人談、該藥以虎骨、龜板、熊掌、鹿茸、及各種熊壯動物之內分泌腺素複製而成、功能補腎、補腦、强精、活血、上體質虛弱者服之、確能轉弱爲强、全國各地、均有特約經理、每瓶僅售兩元

小女兒面貌娟秀 被和誘一去不返
韓馬氏罪證確實判徒刑

淮城婦女韓馬氏、今年四十一歲、住于本京心復橋八號、與郭楊氏係屬同鄉、乃時往遊玩閒談、見伊女紅小、面貌娟麗、致起惡念、於本年一月十九日午後、至其家談天、謂現値柴米奇貴、爾家人口衆多、願帶紅小尋幫傭處所、以資補助家用、花言巧詒、遂得郭楊氏之同意、並允許其帶紅小往夫子廟白相、至晚歸來、翌早、紅小告母往若頭行、詎知一去不返、消息杳無、郭楊氏以韓馬氏有和誘嫌疑、乃具狀首都地方法院、經過偵查起訴、以其犯罪確實、昨經宣判、韓馬氏和誘未滿二十歲女子、脫離監督權人、處有期徒刑三月、

法欄 最高法院裁判

㊀江蘇夏壽銘强盜案件、檢察官提起上訴一案、（主文）原判決撤銷、發回江蘇高等法院更爲審判、
㊀浙贛阿玉上强盜案件、檢察長提起非常上訴一案、（主文）原裁定撤銷、江贛阿玉減處有期徒刑一年三月、
㊀浙江宋秀林等强盜案件、檢察長提起非常上訴一案、（主文）原裁定撤銷、宋秀林、任貴生、俞瑞法各減處有期徒刑一年三月、
㊀江蘇陸順生等强盜案件、檢察長提起非常上訴一案、（主文）原裁定撤銷、陸順生、陸永庭（卽彭生泉）張少和、各減處有期徒刑一年三月、王德才減處有期徒刑七十五日

本報特寫

京市食鹽瑣屑
開門七件事之二——平亞

大概是舊歷新年的時候，偶然的遇到了一位多時不見的熟人，他在近兩年之中，不再已經「投筆從商」，那時起那筆耕的苦事了。從商的好處，當然我得探探他，一說，知道在現時代中，叫他只要你有「話兒」，什麼生意都好做，尤其是生活必需的東西。（在行人稱爲緊貨）買進賣出，都很容易賺錢，可不是嗎？物價是天天在漲，那「上山勢」機會，一生能有幾回？所以他做的雖是小本進出，但一家生活，可以穩照排頭。而且還得弄得小公館，寫意寫意，眞是悠哉樂哉，叫人羨煞！「投筆從商，是其時矣」，當我遇到這位暴發的熟人之後，禁不住心頭湧起了這兩句話來！

「在商重利」，那是一定的公式。我碰到這位熟人時，雖然未到元宵，然而他們已經知道南京的鹽價，還到二月中旬，（舊歷）一定要飛黃騰達，漲至七八十元一包的。因此有鹽的商人，在那時已經密藏起來了，不管多少，儘管國着發其大財，準會大利到手，現在想來，這些鹽商們，確是已學到了看準機會的利害功夫了。

爲什麼食鹽價格，不漲於正月，而漲於二月呢？這當然是有原因的。據當時的官測，說是爲了減少配給，配給既然減少，供應當然不够，如果再放些空氣，不消一個月，準成「奇貨可居」。大大的來和「米」大「低哥」較量較量，一見高。商人們這種居心，如今想來，的確要佩服得「五體投地」！甘拜下風。

上面這段引述，在近二三天裏的食鹽市面來看，確是事實。我們看到了鹽店的門，日夜守着「鐵將軍」，我們又看到鹽店門前，整天擠滿了男女老少的人。然排門上貼着小小的告白，告訴大家這裏已經無鹽可售，可是人們誰也不但不能相信，是擠守着。「嘿」「開了鹽店，不賣鹽，賣什麼？」難道說眞的關了店不成？守買着鹽的人，不會相信食鹽售完的理由，所以總得守着。

據說：南京食鹽的供應，市府路上的通源鹽公司南京分公司，是總批發機關，另外又有一家叫協興公司的，是按照全市的需要數，而向通源領出食鹽來，批給每一家的鹽店另售。計算所以南京人喫的鹽，由產地到嘴裏，不知要經過多少轉折，至於南京（包括六縣）食鹽消耗量，去年據說有五十萬包左右，今年如何配給，傳聞還沒確定。在此食鹽價格飛漲的時候，在貧民羣中，又產生了一大批掃鹽的婦孺，他們知道市府路通源鹽業分公司前，不時有鹽車停着卸貨，所以成羣的，帶了小箒，和香煙匣，密佈公司附近，候着鹽車到來卸貨，實行掃鹽工作，不管人家罵或打，地上泥土，總是拚命的掃着，等到完，擠去泥屑，足足一小罐，泡成鹽水，照樣好派用場。

最後，我得報告大衆一個好消息，食鹽在南京的供應，決不會斷絕而起恐慌的，因爲一批一批的大量食鹽，不久卽可絡續運到。而且關於全部的配給數量，運至明天，也可支配就緒。所以這問題，預料不消幾天之後，定可以解決。那時鹽店復業，照常售鹽，市民們！不必心慌！

中報社民教館合辦
中報杯象棋賽
十六日起開始預賽 三十日羅社長給獎

（京訊）中報社爲提倡休閒教育、特捐贈大銀杯兩隻、交民教館主辦全京象棋比賽、聞籌備業已就緒、自卽日起開始報名、茲誌簡則如左、
一、本比賽由中報及市民教育館合辦、定名爲中報杯全京象棋比賽、以連絡情感、增進棋藝爲宗旨、
二、凡品行端正、愛好象棋者、均可報名參加、
三、比賽採落選淘汰制、取冠軍亞軍、各一名、各贈中報杯一座、其他凡獲得複賽權者、由京民教館酌贈象棋一付以助興、
四、本比賽裁判人員已聘定爲萬啓有、陸承鑄、劉順成等、
五、對局採三賽二勝制、如遇兩和以上者、卽以勝一局者爲勝、
六、報名自卽日起至三月十四日止、十六日（星期日）上午九時起開始預賽、複賽二十三日（星期日）上午九時起舉行決賽、
七、給獎典禮於三月卅日上午九時（國府還都紀念日）在民教館大禮堂舉行、由中報社羅社長親自給獎、
八、本規則有未盡事宜、得由比賽委員會解決之、

教育凡言

學識與經驗
依然

吾國自清末變法以來、社會上「維新」的聲浪、高唱入雲。從那時起，中國眼見得日本明治維新成功，把國家發展到世界一等强國的地位。中國知道受了閉關自守的害，決心要倡導維新，改造一切，打算把一個國勢衰弱的國家，改造成「近代化」的國家。「維新」與「守舊」是對待的，既講維新，則事事以新的爲貴，處處崇尙新的，恭維新的。以舊的爲不合時宜，謂之「落伍」，謂之「腐敗」，謂之「頑固」，必要排去而後已。特別在人事的佈置上，處處是新人得勢，舊人失勢。無時無地不是新人排除舊人。甚麼叫作舊？甚麼叫作新？以教育爲區別，受過新教育的謂之新，沒有受過新教育的卽謂之舊。

這種新舊的界限，在教育界最明顯。前清末年間，最初辦學校的人，都是些秀才舉人進士翰林，這些都是從舊教育出身，至多不過到日本去受過短期的訓練，或是僅止遊歷一趟，參觀過日本的學校。其餘大多數都是國內入過速成師範的。後來正式的師範學校的學生畢業，這些新畢業生成了新人才的。他們出校之後，把從前的有功名而僅止受過短期的訓練的一批舊人，給排擠下去。再過幾年，比較更新的人物出來，那些畢業較早的舊人，就又算落伍了，不久又被較新的人物排擠下去。我們中國四十多年的新教育，大致就是從這樣「新來舊去」的公式中過來。直到如今，還沒有更換公式。

爲甚麼必要發生這樣新舊的衝突？爲甚麼舊人定要被新人排走？這裏邊有不可避免的原因。原來吾國教育界服務人員，缺乏進修的組織，各個人都沒有一面作事一面自修求進步的習慣。原先在學校中肆業的時候，有師長督促教導，都能求學得新知識。出校的時候因爲知識思想都很新鮮，所以能把舊人排擠下去。過幾年以後，自己既不知道用功求進益，自然就知識思想都落了伍，比不上新畢業的後生。因此出於自然的舊人就被淘汰，新人就代替舊人。

不過舊人有舊人的長處，就是他們都有了經驗，對於工作熟習練達。新人才雖說知識思想較新，但是沒有經驗，在工作的技術方面，當然比不上舊人、經驗與學識原本同樣重要，有經驗而學識落伍，與學識新而缺乏經驗、一樣是美中不足。舊人因爲知識落伍，固然不能不被淘汰，但是舊人的經驗，亦是很可寶貴，使他們不能長久任職，而被新人排除，亦未嘗不算可惜。總合言之，未嘗不是社會上的損失。這樣如何能得兩全其美，使舊人的經驗能充分保持利用，同時還讓他們的學識思想，都隨着時代前進，使他們永遠不至落伍，那纔是理想的結果。

這項問題包括兩個要件：一是教育行政上保障教員長期任職，二是教員們都應當努力進修，不要作了時代的落伍者。

蘇教廳定期舉行
地方教育行政會議

蘇教廳爲明瞭各縣地方教育實施狀況並商討地方教育行政改進起見、經該廳第五次廳務會議決議、定於四月二十一日至二十三日召集各縣縣長教育科長及縣督學等舉行地方教育行政會議、現正由主管科擬訂會議規程等、分飭各縣遵照、此項會議係集全省各縣教育行政主管人員於一堂、共同商討對於本省各縣地方教育之改進、定有相當貢獻

社教班學員 參觀中大正中

社教班學員各地來京受訓後、已近二週、現爲增廣見聞起見、特於三月四日下午二時赴最高學府中央大學參觀、以資觀摩、當由該校負責任人領導至圖書館、工廠、理化室、教室等各處觀覽、詳加指示、學員等至覺感激、旋卽赴正始中學由該校陳先生領導至圖書館儀器標本室、史地陳列室參觀、至覺設備豐富、經營周詳、對該校主持人熱心教育事業、尤覺感動、

球圃菜根集
（惠堂）

表演得不如意，切忌借故諉辯，移過他人。先哲有言：「射不正鵠，反求諸其身」。芸芸球友，應視之爲金科玉律。

× × ×

成功祕訣，第一是研究，第二也是研究，第三仍是研究。學無涯，藝也無涯，造極登峯，須知，若要人頭地，還得自參出人頭地，還得自參自求，自體自認，從穩紮穩掘，要處痛下苦功。

國師體育近訊
（庚）

一、級任導師加入早操　國師本學期早操、在精神方面、頗有進步、晨曦初上、早操鈴聲響後、數百同學、在二分鐘內、卽可在操場上排列成分列式之整齊隊伍、浴在熹微之陽光下、同時各級級任導師、亦早已到場、担任監督工作、同學遲到或無故缺席者可說沒有、升旗號吹起、青天白日滿地紅之國旗、在教職員學生立正禮之下、立刻飄揚在天空中、然後開始早操、這是國師學生每晨的最初功課、
二、足球場卽將完成　該校球場、現僅有籃球場排球場各一處、校內同學近三百人、不敷應用、體育室於去年卽計劃建築大球場、現平地工作已完成、球場白線已劃好、在最近數日內、卽可全部完工、球場面積甚廣、長一百碼、闊七十碼、此種大球場、亦卽全國運動會之足球比賽可應用、在球場內並附設二個簡易足球球場、以備同學課外運動時練習之用、
三、新添籃球場　足球場之東、有空地一方、長凡一百餘尺、闊八十餘尺、現已築平、擬作爲新籃球場、木料已由事務處採購、不日當可完工、
四、加授國民體操　教育部爲普及國民體育起見、採用褚民誼發明之太極操爲國民體操、通令全國各學校一律施行、該校在早操及上體育課時、由各擔任教師分段教授、學生對於太極操之興趣、頗爲濃厚、
五、新聘張元生爲課外運動指導　該校體育教師、原有王亦民李春陽二人、本學期又添聘張元生擔任課外運動指導、並兼高師甲組體育教師、
六、强迫課外運動　本學期開學時、卽遇雨雪、場地泥濘不堪、現天已放晴、各班科已開始强迫課外運動、上課時由教師點名、不到者作無故曠課論、
七、體育室遷移　該校體育室原在大門進口處會客室之對面、現因操場旁已另開一門、學生赴操場運動、無須繞道校外、體育室爲便利同學借物計、現已遷移至消費合作社旁、距離運動場僅十數步、
八、添置運動器械　運動器械、現因物價飛漲、學校經費不裕、購置頗爲困難、但學校應有之最低限度設備、不能缺如、體育室現已決定添置雙槓、單槓、跳箱及沙坑等設備、
九、定期舉行籃球級際賽　體育室爲提高全校同學運動興趣、養成良好運動道德起見、特舉辦男生女生籃球級際賽、定於本月十七日開幕、比賽制度、男生採用單循環制、女生採用三賽二勝制、屆時當有一番熱鬧也、

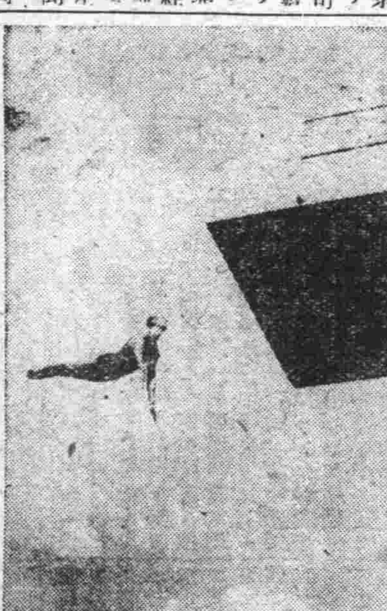

「美的祭典」 美的跳水

教育史話

誌黑暗時期
故我

任何政府都知道重視教育，惟獨吾國國民政府以前，軍閥把持下的北京政府，却始終不知道重視教育。那時的軍閥政客都仇視教育界，認爲學校裏邊的教職員及學生都反對他們。而教育界果然也就和軍閥政客對立，因此軍閥政府就不肯痛痛快快的發放教育經費。那時政府的收入不見得怎樣少，款項也未必不充足。但是他們有了款項，先儘着軍費發放，其次就飽他們的私囊。至教育經費誠心不按月發放。因此各學校的經費，積欠甚多，教員的薪水，多者欠到二年以上，少者也要積欠到半年以上。因爲學校領不到經費，教員的薪水就不能發放。教員得不到薪水，生活上困窘不堪，後來教員們結合成團體，各校校長亦結成團體，兩個團體聯合向官廳索薪，校長有校長聯合會，教職員有教職員聯合會，都是專以索薪爲任務，除了商議索薪及行到官廳坐索而外，別的事一概不管。那時北京有八個國立的大學，這八校的校長及八校的教職員都有專門索薪的組織，叫作「八校校長聯合會」及「八校教職員聯合會」。他如中小學也都有同樣的組織。八校的地方若天津若保定，也照樣組織起來。終年之間校長教職員，拿着索薪當作最重要的工作。凑巧那時正當五四運動之後，學生的風氣亦極囂張，接連不斷的鬧風潮，攻教員攻校長，有時還要同軍閥政府作對。結果他們不鬧風潮，就鬧政潮。於是乎教職員天天索薪，無人重視職務。學生們就鬧風潮鬧政潮，造成了中國近代教育史上的最黑暗的一個時期。

吾國教育經過了那樣十幾年的黑暗時期，文化上的損失當然很大。可是由於那時的經驗，也得到了好教訓，就是國家不論何時不能不重視教育。

滬維新學院招生
京教局保送代辦

京市教育局、以准上海維新學院來函、請代招收第四屆專門學部學員、名額約一百名、凡年滿十八歲以上二十五歲以下曾在高級中學畢業或具有同等學力者（女生不收）均可由各該地主管教育行政機關之長官推荐應考、聞修業期限爲一年、入學後之待遇、除供給被服衣食及學用品物外、每月尙給津貼若干元、茲悉市教局准函後、已於今日起至十一日止爲報名日期、三月十三日上午八時至下午五時、舉行口試甄別、報名處設南京市教育局、口試地點南京市政府大禮堂、經口試及格者、卽由該局備函保送前往應考、其在應考期間膳宿及回籍旅費均由維新學院發給、至報名手續及簡章、可逕向教育局索取、

滿洲國近將珍爲國寶之清朝實錄寫本二部寄贈國立北平圖書館及南京中央圖書館

潘良智 遺失 聲明作廢啓事

本人有坐落本市第三區新二區中華路一四六號地產東至中華路南至篕友社西至篕友社北至陳盧二姓一屋計一分五厘六毫五絲茲因原領前財政局土字第四九八號保證一紙遺失除呈報南京市政府地政局另具陳保之日起保證一個月外特再登報聲明如有異議應自登報日起一個月內向地政局提出作廢理由及證件爲要

杜文林 遺失分段圖作廢 聲明啓事

本人有坐落本市第三區新二區豐富路二一號地產東至豐富路南至王姓西至劉姓北至嚴胡二姓計壹畝叁分柒厘陸毫玖絲茲因原領前地政局五白字第六○二分段圖一紙遺失除呈報南京市政府地政局另具證明外特再登報聲明如有異議應自登報之日起壹個月內向地政局提出作廢理由及證件爲要

孫敏人啓事

本人有坐落武定路地產業經章曾委託孫夢仁名義代爲登記未經本人同意特此登報否認聲明該廠原領前南京特別市地政局登字第一四六二號收據作廢無效除呈市政府外特此登報聲明

餓煞了，救命啊！

哀號聲裏一條生路

依依

日子已踏上了三月的階段，可是天氣依然持續着殘酷的姿態，挾着沸斗諂的寒流，肆其餘威。美麗的太陽，老是似「捉迷藏」式的，一忽兒躲在灰白色的雲端裏，一忽兒顯出些些子來，從陰森森很緊張的空氣裏，吹來了一陣「餓煞了，救命啊！」一𠳐悲切的曲調，彈動了人們的心弦。

假使循着這可憐的聲音，追尋它的線索，保險會發現着種種慘不忍視的場面。一個個奏演在眼前。小孩子捧着肚子叫喊，老媽子擦眼睛在飲泣，家主人儘是呆若木雞，神經已失它的效力，不能指揮；這個情景，正是「意外禍變」，有「似箭在弦上」之勢。「危險！」「謀生之術」，求死不得，」就是擺一雲那。

比較輕鬆的場面，那末要站在「垃圾堆」邊瞧了。蓬首垢面的人羣，盤踞在這一個圈子裏，忙碌着揀尋的工作，「垃圾堆」便成爲了這一羣人們生活的泉源。這裏，他們的收獲，也許會有他們日光裏視同「金鋼鑽」的「煤屑」，也許會有他們日光裏視若「山珍海饈」般的骯髒殘餘「食物」，也許會有其他的東西發現；然而這些人的生活，也便維送在這「垃圾的坟墓」裏。

「窮」的細菌，已經大肆猖獗，迅速地蔓延，普遍滲入了每一個人的身上，早給「救急不救窮」這句話，檔住了「救星」的降駕。

「慈善家」呢？也已「改行」了。眞正「阿彌陀佛」，你瞧，他們的肚子，已像「十月懷胎」這麼的膨脹起來；嘴裏却忙着「善門難開」，就這樣的不幹了。當然囉，「貓哭老鼠」，還故事的結果，可想而知！

貧民的流浪在社會問題，正是一個嚴重的「社會問題」。現在的政府當局所得執而討論，怎樣的解決這問題，但是，徹底辦法，予以進行的。還是替這班貧民，想一條「出路」來得可靠。瞧到了這幾個苦悶的場面，覺到其中的困難，並不是他們沒有「能力」去賺錢，乃是沒有「財力」去賺錢。這樣，「貧民工廠」的籌設，似乎是刻不容緩了。新中國的建設，在逐步的進展中，這個「救貧」計劃，能夠積極化的實施，倒實際是目前一般窮人們哀號聲中的一條生路！

最高藝術 光華照相 BARRY'S STUDIO 藝術照相

三稜鏡下

·迪鏑·

自己盡量享受，却叫人家安貧；與躲在後方，高呼抗戰一樣的居心。

中國女性是全球最聰明的，極力爭取外國女性應享的權利，至於義務似勿庸議。

文學家是社會的寄生蟲，搗亂者：他們吃飽飯就播，弄是非，空發理論；將思想簡單的青年引入歧途。

世上最無用的當推一班考古，考據家：他們浪費寶貴的光陰去研究於現實毫無裨益的科學。

具有林黛玉劣點（尖刻的口鋒，狹仄的度量，乖張的脾氣，過敏的神經，捏扭的態度），而無林黛玉優點（閉花羞月之貌）的女性，若遇不到賈寶玉型（沒有出息，沒有骨氣。）的男性；必永嘗孤單的滋味。

無賈寶玉貌，而與賈寶玉一樣喜歡混在脂粉隊裏的男性；必引起異性的反感。

不估量自己，不充實自己，而對擇偶條件一味苛求；與物滙價昂一樣的賣不出。

賈寶玉說：「女人是水做的」，就是說：「女性是水性楊花的。」

基督教信徒的醫生眼裏：所有的病人都是囚犯，他們（醫生）是代上帝執行刑罰——施行手術；所以病人亦目醫生爲劊子手。

看護，醫生，醫院公役的性情應受嚴格的測驗，免得病人遭殃。

死神的勝利

林郎

半夜裏，哭聲擾亂了我的睡眠，只有一會兒，我便又入了夢的境地裏。

昨夜的哭聲，今天又發現是傷心的哭泣哩。

兩個和尚唸着經從門前走過，我知道是什麼一回事了。

薄薄的棺材證明了死者是一個窮人。

人力車上俯仰着號泣的是死者的眷屬，是一個二十一二歲的女人，和一個兩三歲的小孫。

我知道這死者是那年青的車夫，前幾天我還乘過他的車子。他是一個結實的青年，闊的胸，粗的臂，宏壯的聲音。

死神是不問這些的，他永遠的不給人類以同情，他永遠的和人類爭鬥着，他老是嫉妬仇視。

他的勝利是最有把握的，今天，他又勝利了。

春——只是場夢——

日葵

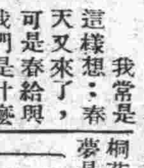

我常是這樣想：春天又來了，可是春給與我們是什麼？短短一場夢，會教人感覺到傷心的一場綺旎的夢呢？春只是一場綺旎的夢；以往的春天，都有它不同的姿態，有不同的美麗性和溫柔，却可是誰給我的永遠的深刻印象，就是像一場短短的夢。春彷彿一首美麗的短詩，春彷彿一幅輕鬆的小畫，可是這短詩，慢慢的會被人遺忘了，這一小幅畫漸漸的會模糊了。現在是草木尚未萌芽的初春，慢慢的「綠柳才黃半未勻」，慢慢的又是

——草長鶯飛——

再過去又是草木搖落的秋了。到那時人人都會想到春天大的笑臉，都會覺到春天陽光的旖旎溫柔，可是想吧，你只有回憶，這你一想到那時候，春已去得好遠了。春彷彿一場溫柔的夢，已往的，春還不是那樣糊裏糊塗的過去。「客裏不知春去矣，滿山風雨落桐花。」我說春像一場夢是一點不錯的。

——春天會悄悄的——

溜過去，不着一點痕跡，很悄皮的，可是她彷彿一個美麗，很狡猾的姑娘，能教你永久忘不了她。信你想想吧，你一提到春，雖然今年的春將來，可是總忘不了以往的春天，在你的腦中不會沒有一點痕跡。十幾年前的春天事，你都會想起來。你沒有朋友在月下談過天嗎？你想想他現在到那裏去了？你一個在天之涯，一個在海之角，可是那時的景像，逼真的，分別是像才經過的事。你沒有夜間同的女朋友，在黑暗的馬路上溜過？遠處犬吠，遠遠處

——事已過境已遷——

假如這是去年的春天的一場短的夢，簡直是一場短的夢。假如春天有花，去年春天的花，同今年是不一樣的。人還不一樣，花不一樣，人到今年是已經老了一年，今年的我仍是去年的我，可是我相信我的地方不同，許多和去年不同的是去年有了，人人都一樣，不是多方的人了。也許額上也下多添了一條皺紋，也許在上巴上生了幾根髭鬚，今年也許去年的滿懷熱情，多也改變得冰冷了。你相信嗎？許去年的你是另外一個人，以往的春了，都是一場

——短短的夢旖旎的夢——

你想起以往的，也許覺得怪有趣味，也許覺得惋惜，也許覺得一點也不值得戀了，也許你恨以往的春，帶走你的天眞和愉快，但這都是無用的事。去年的春是一場短短的，今年的春，仍是一場短於旖旎的。

艾家村（八十）

林鳳著

張師爺看了之後，說這病並不要緊，是一種老病，從前操勞過度，把精神體力預支得不少，所以現在有這種現象，這無需吃藥，祇是慢慢的養着就行了，是可以担保沒有危險的。月珠聽了這話，放了許多心。

艾媽媽的生活既然已經有了準着落，傅奶奶就開始叫月珠去她家幫忙了。當然，月珠什麼也不能說出口來，完全聽傅奶奶的指揮，叫她做什麼就做什麼，一點也不反抗，傅奶奶高興得什麼似的，見人就誇月珠好，還說月珠是她的乾女兒呢。

不僅艾媽媽的衣食無缺，另外傅奶奶還替月珠做了好幾套漂亮的衣服，艾媽媽看見這幾件衣服還很喜歡呢。

艾媽媽偶爾醒來，若是看不見月珠，便要喊一聲，這時候必定是李嫂嫂過來安慰一番，要茶要水，也是李嫂嫂一個人照應，說月珠到傅奶奶家去了，不必惦記着。艾媽媽無可無不可的祇好答應一句，心裏却想不到月珠到底在傅家幹些什麼事，幫的什麼忙。月珠每天回來，但是時間却不一定，有時是傍晚，有時是夜裏，又有時都快天亮了，好在艾媽媽祇是昏昏沉沉的睡，也不曉得是什麼時候，僅僅乎隨便問兩句：「今天在那裏做了些什麼事？替人家洗衣服沒有？替人家燒飯沒有？傅奶奶還好麼？」月珠也祇順口回答，但心裏却十分的難過，在那裏的那些事情，怎樣可以對母親開口呢？

月珠想了許多次了。母女還有什麼不能說的話？但是，假使把那邊的眞況說了出來，母親縱然思想不健全，可是也一定難受得要命，那她非找傅奶奶去拚命不可，萬一這樣做了，傅奶奶一氣而不管了，那麼，生活馬上就要發生問題，一個病着的媽媽，無時無刻不需要人照護，而且自己又上哪裏撈錢去？即或能撈幾個錢，譬如替人家做做衣服，但那能維持生活麼？所以想來想去，無論如何是不能對母親說的。人家那種調笑，那種輕薄，被她知道，那還不氣死？自己想起來都氣得要命，恨不能自殺才好，可是一想到老病的母親，自殺的勇氣就一點都沒有了，忍着罷，誰叫發大水呢！誰叫自己無依無靠呢！

有時候，月珠回家就哭，她有一肚子的怨恨，但是，到底怨誰，恨誰，連她自己都不知道。不過，她却不敢當着母親的面哭，尤其不敢當着李嫂嫂哭。不敢當着母親的面哭，是怕母親看見傷心，

小啓

風平，一竹，利川，沈大平，胡鬧，從生諸君鑒：二月份稿費已結出；請補示通訊處，以便寄奉稿費。

移酬助振

謹爲難胞致謝

茲將中流及遊藝版二月份移酬助振諸君台銜及稿酬開列如下

潘戰樵	八元五角
何海鳴	三元
陳寥土	三元
丁南	三元
郎法華	二元
陳茹虹	二元
何敢	二元
陳秉公	二元
象離	六角

上列稿酬共計廿六元六角，已送交冬振委員會勸募組，並取有收據，即日分轉諸君查收

編輯部啓

清初與小邦（一）

安南。越南。南越

嘉慶愼重國界

安南，緬甸，暹羅，（即今泰義）當乾嘉時期，常常用兵互相侵略，而各自國內亦不斷的內亂，赴訴於「天朝」，到了緊張之際，便勞中國「大皇帝」代爲作主。

安南的歷史複雜，先是國主黎維祁，與阮光平交兵失敗，阮氏遂受乾隆敕封爲王；阮光平去世，其子阮光纘繼位，又與農耐國長阮福映爭戰數年，大敗虧輸，棄印而逃。嘉慶以此印係大朝頒給其父，竟敢遺棄不自取滅亡，於臣爲不忠，於子爲不孝。阮福映將印繳呈，說：「雖得疆土，不敢擅專，請賜國名」。清廷以其態度恭順，甚爲嘉獎，但是他所請以「南越」二字錫封，則被嘉慶所駁斥。上諭說：「南越之名所包甚廣，考之前史，則廣東廣西地界亦在其內，阮福映雖全有安南，亦不過交阯故地，何得遽稱南越，安知非欲夸示外夷，故請易國號，先爲嘗試，自應加以駁斥，已令軍機處，代擬檄論一道，並疑阮氏居心叵測，或有覬伺邊疆之意，令巡撫嚴爲戒備。

後阮福映稟覆，由廣西巡撫奏上，奉諭曰：「朕閱稟文，情詞委婉，極爲恭順。所稱該國王有「越裳」之地，今併有「安南」，不顧忘其世守，單用安南舊名……誠，自係實情。該國長前此航海輸誠，恭繳阮光纘遺棄舊頒敕印，並擒獻海洋通盜，恪恭請命，具見悃誠，嘉納。茲請錫藩封處具表貢，特論嘉納。至所請「南越」名國之處，該國先有「越裳」舊地，後有「安南」全壤，天朝賚賜國封，以「越南」二字，以「越」字冠於上，仍其先世疆域；「南」字列於下，表其新錫藩封。且在百越之南，「越南」，與古所稱「南越」，不至淆混，稱名既正，字義亦屬吉祥，可永承天朝恩澤，見已令陪價等詣闕請封，所頒敕印，即以此二字稱名，該國膺此嘉名，備位藩服，更足榮勿替。」

解釋「越南」「南越」之分別，又清楚又和婉，是有身分有意味的文章。正旨却在國界問題，假如承認他的「南越」二字，則兩廣便是他的範圍，因爲漢文帝報南粵王，趙佗書上說：「高皇帝所以介長沙土也」。又說：「服嶺以南，王自治之」，那時過湖南，就是化外之所謂之南粵，而清代則兩粵早已列入版圖編爲行省，若竟許阮氏以「南越」同，雖然「粵越」二字，音同字不同，而「北走胡南走越」。越與粵在泛指的文典中，嘗有通用之處，萬一阮氏後人藉口向中國要求領土，豈不麻煩。所以愼之於始，先把南字越字的界說分清，於是「安南」「越南」來蹤去脈，瞭如指掌矣。

凌霄漢閣譚薈

再記棲霞觀音渡日始末

十翁

前爲日本贈送觀音像一節，因附述棲霞觀音像曾有渡日返華故事，乃據友人所傳說者，頃者北平女士以武溪廖名播芴唐所記一篇見示，則言之鑿鑿，固非泛泛神話可比也，因將原計節錄之，以誌靈異之一斑。

金陵攝山，形如巨繖，含裏周攝，有悉怛哆縛怛羅之意焉。自齊明徵君僧紹，捨宅爲棲霞寺，故亦稱棲霞。民國十年，日本東京化學家益田玉成君來游棲霞，奉請觀音大士，滿月面像，歸國供養。越三年，日本大地震，江戶雄都，百廛煨燼，君之四鄰，咸罹凶災，獨君家以供奉慈佛故，幸獲安全。擬難後，君復夢大士垂諭，令其奉像還山。於是君遣人以旃檀法供，遠自日京，航海西渡，既至金陵下關，君友鈴木增太郎，以君命，偕男女善信，恭送慈像，返於棲霞之故嶺，春山紺海，清靜依然。

後段又計癸亥十月，廖君應熊鳳凰之約，自燕遊此，獲聞靈異，故爲作記云。

三月朔日何君顗齋引遊覆舟山小九華縱觀山背殘破石壁登城遠眺寫示同遊諸友

陳歡湖

山形北枕後湖洲。覆盡南朝尚未休。豈謂空灘難喚渡。安知深谷可來遊。伐石差同折破舟。尋碑不獲摩殘甃。指點江波團半匝。依然春水碧於油。

一徑寒煙淺草坡。春褰莫遣挂松蘿。城磚隤盡憑誰問。石骨撐空贈不多。來此君須留畫本。歸時我亦動悲歌。擊天直到牽牛處。亂落星辰可奈何。

縮影回光錄（五）

馬午

「米荒」尚未解決，而「鹽」倒又將成了「荒」的現象，米蠹和奸商的玩意兒，眞是層出不窮，囤米，積鹽，或許不久更有人會操縱燃料。一般老百姓們，永遠被困在他們所設的迷魂陣中，像走八卦圖一樣地團團轉。

和與戰

——對於英雄戰爭觀之感言——

羽佳

閏二月二十八日凌霄漢閣，英雄戰爭觀一則，所述德崇拜戰爭，與尼彩奇等，非特烈戰爭之觀念，毛言之俱各成理，而有獨到之見地。其中尼彩以戰爭爲平時之狀態一言，亦不爲異；蓄戰爭者乃兵之作用。兵爲古今所重，必以兵之作用，不自近代始，仲尼之聖，視兵亦有足食足兵之語，子罕之所謂「天生五材，民並用之，廢一不可，誰能去兵。兵之設久矣，所以威不軌，而昭文德也，聖人以興，亂人以廢，廢興存亡，昏明之術，皆兵之由也。」這一段議論，與尼彩等書多相同之點，惟我國古時聖賢之用兵，所以除暴安良，抵禦外侮，既不好戰，亦不忘戰。以好戰必危，忘戰則危也。是以王者之師，以仁義爲主，而決無貪人貨財利人土地之私。若夫漢武之窮兵黷武，隋煬之濫征高麗，皆爲好大喜功之野心，勞師動衆，而不顧窮兵黷武，以逞於今日所衛民以殘，至於今日世界之戰爭，除弱國略吾國外，其強者則多爲五爭霸權，若是以戰爭爲平時之狀態，糾纏而不已，難免也。若瞻觀數千年人類之相斫史，五大洲各國之慘殺流血，莫不以鐵血求達其慾望，是尤足證明色彩等之見地。雖然戰爭固爲古今所難免，而推求戰爭之原理，則多以畸形崇武主義爲因素。苟能本孫總理以天下爲公之旨，使各國化除私見，而將世界一切本人類互助之道義，而爲合理之支配，打破利益之不均，共享大同之幸福，則戰爭亦何嘗不可免。惟是現時尚在混戰主義之過程，戰禍之演進，方興而未艾，歐戰之颶風，有奇襲東亞之可慮。吾人亦祇有順應潮流，力求和平，團結東亞，以爲必要之準備，而不可浪戰以耗彼此之實力。且也東亞唇齒之邦，不爲輔車相依之慮，而演同室操戈之慘，行見爲虎作倀，而使他人坐收漁利，豈不可惜。

我們需要托兒所

克恩

南京，偉大的南京，首都所在地的南京，政治文化總樞紐的南京！偉大的南京，少一樣組織，一樣千萬千市民歡迎的組織，一樣萬千市民伸長了頸子希望他早日出現的組織！這組織是什麼呢？是托兒所，是兒童的樂園，是職業婦女的恩人。

生男育女，是逃不了的過程，是避不掉的事實，職業婦女生育過後，仍是要回進職業線，貢獻心力於社會國家，否則，一有子女，就打回老家，對於公私二方，都是莫大的損失，但是如果自已在外工作，把子女丟在家裏，或是交托給奶媽照料，無論如何，生理心理二方面總會感到不便，當然工作效率因此要減退，補救這個缺點的是什麼呢？是組織托兒所！

南京職業婦女的數目，占得不小，所以此時此地需要有托兒所的成立。托兒所在歐美，早已盛行，最近上海也有出現，我們南京也急切的需要。這並不是件艱難的工程，這並不要費多量的經費，關係當時的登高一呼，不少的人，就會紛紛響應，福利事業的創辦，沒有人不樂觀其成的。

我們希望關係當局，接受我們的建議，南京不久的將來有托兒所的成立，替萬千小國民造福，替不少職業婦女減少困難。

西班牙　日斯巴尼亞

海鳴

凌霄漢閣主談，西班牙，葡萄牙，照原來西文，底都幷沒有錯。

我也記得，中國外交文書上，歷來也不是譯作西班牙的，另有個外間不大常見而一般社會上也不通用的名兒，爲日斯巴尼亞。

乍看去，這日斯巴尼亞，眞不知是那一國？然而不但歷來外交部檔案以及外交月報上都如此刊載，就是從前北方政府任命西班牙公使時，也在命令上和政府公報上，都刊著「任命某某爲駐日斯巴尼亞全權公使」。

這個譯法，雖似夫在音譯上正確一些，可是有一點不便的，就是這個日國，最容易與大日本國，相混不清，社會上不通行或就爲此？

此外還有點可說的，從外國輸入到中國的最先一批大銀圓，也便還是類西班牙銀幣之日圓，其次才是鷹洋。鷹洋表面的花紋上，雖刻畫幷一個鷹，但係是墨西哥所產。西班牙爲最早之海外冒險關地者，與墨西哥亦有關係，兼曾統治過菲律賓，似夫老日洋與鷹洋，都係西班牙人帶到中國。後來中國社會，把鷹洋省寫作英洋，幾疑是英國貨，其實只有後來的站人洋錢，那才是香港和新加坡所鑄行，方可稱爲道地的英洋呢。最老的西班牙的日洋，後來漸漸絕跡，大日本的壹圓，最初也有大型的硬幣，中國又稱作本洋，那又才是眞正的日洋呢。

論理，西班之下固不應有牙，而斯巴尼亞之上似也毋須頂日，便簡短些改爲斯巴尼亞，也未嘗不可。

日本對於世界各國國名，也多用漢字音譯，而與中國所譯又微有不同，如美之爲米，法之爲佛，德意志之爲獨逸，丹麥之爲丁抹，比利時之爲白耳義，舊俄之爲露西亞，有些是漢字的音讀不大一樣，有些卻反比中國譯名譯得準確一點。近來日本對於世界新興各小國，也多與譯外國人名一樣，只全用日本字母注音了。

「亂雲翠夢」續稿未到，暫停

橘苑

陸承鑄編

第一九一局　五虎擒王

沈劍萍擬　紅先勝

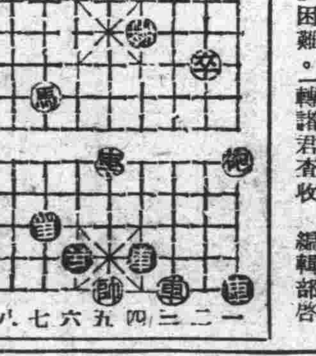

著法明日披露

昨刊「海底藏針」着法

車四進二　將五進一　馬二進三　將五平四　車四退一

士四進五　車四平五　將四進一　馬三進四　象五退七

車五平六（勝）

中喜劇場

明日起偉大特殊貢獻

「奧林匹亞」第二部偉構！

◎女性健美之展覽大會！

◎較民族祭典更偉大！更精彩！

第十一屆世界運動大會之寫實鉅片！

美之祭典

今日最後一天　東寶公司兩大鉅片

爲之妻道　幸運兒

如向美麗百貨店美商·老大倫·利購貨及久緞者之美綢均贈祭典送「八折之券」

新地址　中央大舞台　永信公司　中央商場後面　淮海路十五號　電話二三〇八七

驚人消息　雪艾琴　即日登台

今天日戲　蘇三起解　八義圖　全本鐵公雞　全本節義廉明

夜戲　全班合演　本頭怪俠歐陽德

◇對號票價　正廳一元七角　花樓五角　二等五角　一律在外

首都第一·花色大王　凱利公司

綢緞呢絨服裝

春季新貨·大批到來

公開陳列

繡花邊

地址復興路中央商場內

收買　豐價　鑽石珠寶翡翠

永寶齋珠寶店　中央商場

中華大戲院

今天獻映奇片

陳燕燕　孫敏　主演

楊小仲導演

女鬼

湖上大悲劇

力爭婚姻自由　不惜一切犧牲

恐怖萬分　悲感萬分

駭人聽聞

做鬼也能自殺也能談愛

國際劇場　新街口北段

今日最後一天

桃花菴　談瑛　孫敏　主演

最通俗的民間故事

郎玉蜻蜓

明日貢獻奇情詼諧時裝鉅片

白雪公主

陳娟娟　陸露明　主演

陳娟娟…公主　葛福榮…貪睡　章志直…噴嚏　殷秀岑…怕羞　洪警鈴…博士　湯傑…頑固　徐景文…快樂　韓蘭根…啞吧

是給孩子們和賢明的家長們的故事

軍刀、文官用刀、軍用布篷、青年團用具、水筒、飯盒、木槍、劍道防具、土木工具、警官用刀、專賣中、製證章、一式大量批發

河村軍刀軍需部

地址東海路十一號　電話二一三九二

太平洋酒菜館

津川名菜　各種筵席

女子招待　隨意便酌

空氣流通　房間清潔　坐位寬暢

如蒙惠顧　特別歡迎

夫子廟東街　電話二一七八四一

浙紹　六華春酒菜館

地址　貢院東街

電話二二七四七號

京報　人人可讀

取材力求通俗！適合大衆趣味！

歡迎訂閱

每份三分　每月九角　三月二元四角　半年四元五角　全年八元

社址：南京朱雀路慈悲社十四號　電話：二一九三〇

史話

第四十八期　（每逢星期四出版）

詩中仙聖話李杜

靜秋

李白詩情豪放才華橫溢　兼括岑王集盛唐詩之大成
杜甫命途坎坷體歷民艱　啓導韓白開中唐詩之先河

詩之爲物，或以發抒性靈，或以反映現實，每於詩人之作，觀世運之轉移，勝衰之更迭，靡不瞭然洞燭，而詩人之敏感慧思，則自非常人能及也。

溯自中夏古以詩教，風騷樂府尙已，三唐兩宋，詩才輩出，吟咏之盛，邁越千古，而風格律式，漸趨於成，夫五言託始蘇李，至陳思而體製始備，鄴下諸子，未堪方埒。嗣宗慷慨，千古絕唱，後世咸懷之什，率由於此，陶潛寄興田園，得散淡之趣，在唐有王孟，在宋有蘇范，各得其一體，康樂吿辟莊老，別開山水一宗，視江左諸賢，獨擅幽邃，明遠蒼深激越，實工部之先聲，立暉朗暢清新，亦李侯所景仰，先後師承，從可知矣。至李杜詩名，未易軒輊，承古創新，厥功並烈，至一擅抒情，長寫實，一近浪漫，一近古典，一詩情豪，才華橫逸，一命途坎坷，體歷民艱。李白兼括岑王，集盛唐詩之大成；杜甫啓導韓白，開中唐詩之先河，爲吾國詩壇盟主，燦爛巨星，惟二者詩風各異，爰將異同之點，分別臚列，以實史話，襄以引玉。

同具夙慧　李杜之能成詩中仙聖者，其得諸夙慧之賜，自非常人所及，見李白之贈張相鎬詩「十五觀奇書，作賦凌相如」，又上安州裴長史書「五歲誦六甲，十歲觀百家」，杜甫之壯遊詩「往昔十四五，出遊翰墨場，……七齡思卽壯，開口詠鳳凰，九齡書大字，有作成一囊」，共甫及四齡觀公孫大娘舞劍器，至老猶不得忘。

壯遊有志　名山大川，孕育天地靈氣，其爲詩人每愛靡裘神往，樂而忘返，故能豪氣如虹，胸襟拓廣，李杜早年，壯遊有志，見諸詩作中，李白之上安州裴長史書「遠客汝海，近還郢城」又上安州裴長史「迄於今卅春矣！……乃仗劍去國，辭親遠遊，南窮蒼梧，東涉溟海，見鄉人相如誇雲夢之事，云楚有七澤，遂乃觀焉，而許相公家見招，妻以孫女，憩跡於此，至移三霜焉」。又「曩昔東遊維揚，……」又「昔與蜀中友人吳指南同遊於楚，指南死於洞庭，……便之金陵」。杜甫之壯遊詩「東下姑蘇臺，已具浮海航，……枕戈憶勾踐，渡浙想秦皇，越女天下白，鏡湖五月涼。」

遭遇互異　李杜非僅先天遺傳不同，卽平素遭遇環境亦屬相殊，李白因得道資籍於玉眞公主推荐，得立宗垂青，致使力士脫靴，遭遇較爲優裕，反之杜甫卻時起飢荒之感，僅於長安任左拾遺及僑居院巷溪時稍得紓適外，餘均在顚沛困頓之中，見羌村詩「柴門鳥雀噪，歸客千里至，妻孥怪我在，驚定還拭淚，世亂遭飄蕩，生還偶然遂，鄰人滿牆頭，感歎亦歔欷，夜闌更秉燭，相對如夢寐」。又自京赴奉先縣詠懷五百字「老妻寄異縣，十口隔風雪，誰能久不顧，庶往共饑渴，入門聞號咷，幼子飢已卒，吾寧捨一哀，里巷亦嗚咽，所愧爲人父，無食致夭折」。被貶華州司功時，有早秋苦熱堆案相仍「七月六日苦炎熱，對食暫餐還不能，每愁中夜自足歇，況乃秋後轉多蠅？束帶發狂欲大叫，簿書何急來相仍！南望青松架短壑，安得赤腳踏層冰」李白因生活紓適，故詩情豪放，飄然登仙，杜甫則因生活困頓，爲詩悲苦淒絕。

思想相殊　李白享樂利己，杜甫博愛利人，李白以「哀人生之長逝」而及時行樂，「將進酒」「若不見高堂明鏡悲白髮，朝如青絲暮成雪，人生得意須盡歡，莫使金樽空對月，天生我材必有用，千金散盡還復來，烹羊宰牛且爲樂，會須一飲三百杯」。古風「春容舍我去，秋髮已衰改，人生非寒松，年貌豈常在，吾當乘雲螭，吸景駐光彩」，杜甫以己窮困，體歷民艱，遂成博愛，奉先詠懷「彤庭所分帛，本自寒女出，鞭撻其夫家，聚斂貢城闕，……朱門酒肉臭，路有凍死骨」，茅屋爲秋風所破歌「安得廣廈千萬間，大庇天下寒士俱歡顏，風雨不動安如山？嗚呼，何時眼前突兀見此屋，吾廬獨破受凍死亦足」！尙有三吏三別及兵車行，均早膾炙人口，不再錄記，以佔篇幅，書夢「安得務農息門戰，普天無吏橫索錢」。

時代動亂　唐君臣時奢侈，安史叛亂，李杜詩作中均有所載，惟李白崇拜個人英雄，懷憶明皇一人，而杜甫則蔑視將軍驕恣，安史之亂，李白有上皇西巡南京歌，遠別離，蜀道難，其崇拜英雄，李白有胡無人「漢家戰士三千萬，將軍兼領霍嫖姚，……天兵照雪下玉關，……敵可摧，旄頭滅，履胡之腸涉胡血，」杜甫之三視將軍驕恣者，有後出塞「主將位益崇，氣驕凌上都，邊人不敢議，議者死路衢」。

晚年顚沛　由來造化忌人，才子紅粉，每多命運乖蹇，而以晚年顚沛，尤屬千古同調，不禁令人同聲一哭，李白晚年因永王璘造反失敗被累，致長流夜郎，放還後依當塗令，客死他鄉，杜甫晚年自五十四歲至五十九歲，六年無時不在遷徙流離之中，終於客死耒陽。

西施攷（續上期）

家浩

考吳越相仇讎，因地勢關係，由來已久，吳所以終被越人滅亡，亦由於種種形勢所迫成，並非完全美人計之功。其原因不外下列數種：

㈠賄賂吳宮上下：如越語：「願以金玉子女賂君（吳王）之辱」。「越國之寶器畢從」。「越人飾美女八人納之太宰嚭」。左傳哀十一年「吳將伐齊，越子率其衆以朝，王及列士皆有饋賂，吳人皆喜，唯子胥懼，曰：『是豢吳也夫！』」使吳專致力中原，不以越人爲忌。

㈡吳國飢荒：飢荒往往造成內亂，或召致敵人瞰瞻之機會，軍用不給，以致潰敗。吳滅亡之前數年間，大約吳境飢荒殊甚。如吳語稱伐齊之明年「不稔於歲」，哀十三年與晉會於黃池以後，亦「大荒荐饑」，市無赤米，而囷鹿空虛」。越語亦稱吳人「今其稻蟹不遺種」等。

㈢勾結晉楚強國：越人僻居東陲，與中國交通罔少，但爲處心謀吳，與中原當有相當勾結，此爲必然之勢。且其所定復興方案中，亦有優待「四方之來者」一項，在今日史書可攷者爲吳語載：越將伐吳時有「楚申包胥使於越」一事，雖所記越王與申包胥問答之詞，覺其平庸無聊。但可推知楚越必有勾結之行動，又吳晉自哀公十三年爭盟於黃池以後，已結怨於晉，亦係事實，所以在越伐吳危難之時，晉人派楚隆赴吳，藉口簡子之喪，不能踐盟救吳之緣由，一面又造越軍表示「聞君親討焉，諸夏之人，莫不欣喜」之意，以鼓勵越軍之勇氣，越晉勾結，使晉守中立，亦係越軍占勝之一大關鍵。

㈣越軍之私卒君子：越軍團戰鬥中，卽可謂有一種特異的軍團，非常得力，爲越軍之主力軍，據吳語載：「吳王起師軍於江北，（松江）越王軍于江南，越王乃分其師以爲左右軍，以其私卒君子六千人爲中軍」。史記越王勾踐世家亦載：「發習流二千人，敎士四萬人，君子六千人，諸御千人，伐吳，吳師敗」。國語韋昭注：「私卒君子，王所親近有志行者，猶吳所謂『賢良』，齊所謂『士』」，史記索隱曰：「君子謂君所子養有恩惠者」。因知私卒君子當係越王最親信而有組織之特種軍團，有如今德國納粹黨之第五縱隊或鐵衛團之地位。越人復興當以此爲動力。

總之自魯哀公元年（卽周敬王二十六年），吳敗越軍，勾踐棲保會稽，越可滅亡，越人不得已克苦忍辱，曲事吳宮，以圖生存。自十三年後，越人內部，又漸强固，軍力充實，吳以稱伯中原，致結怨晉楚，已成均勢之局，吳人雖欲伐越，亦已勢所不能，自後越人軍勢日漸强大，吳人已處內憂外患之境遇，以致本年三敗三北，至二十年，乃被滅亡，大勢所趨，無可挽回，詩人亦有：「西施亡吳」，俗說：「居然浣紗石，曾共沼吳人」之語，實難徵信。

陸象山之治家法

石城

昔倪思有言，人之治國，必自齊家始，家之不齊者，不能防其漸也，始於藐狎，終於姦橫，至於陰陽易位，內外無別。呂鵬搏之言曰：治家貴有秩序，必使家中無積塵垢，布置陳設，有條不紊，灑掃庭除，再如程漢舒之言曰：家中之人，皆宜修潔，惟在勤耳。一家之中老幼男女，無一個規矩禮法，雖眼前興旺，卽此便是衰敗景象，此種方式，惟陸象山先生之家庭，始有此種精神，按象山家於撫州金谿，累世義居，其治家謹嚴，足爲後世大家庭制之取法者，由一人最長者爲家長，一家之事，悉聽命焉。逐年選差子弟，分任家事，或主田疇，或主租稅，或主出納，或主廚爨，或主賓客，各司其職，有條不紊。另設公堂，所收之粟，僅足給一歲之糧，家人計口打飯，自辦蔬肉，不合食，私房婢僕，各自供給，許以米附炊，每晨清曉，附炊之米交至，掌廚爨者置曆交收，飯熟按曆給散，如有賓至，則掌賓客者先見之，然後白家長出見，款以五酌，但隨堂飯食，不另置看，夜則卮酒杯羹，子弟，雖久留不厭。其家定規每日晨興，家長率衆子弟致恭於禰祠堂，聚揖於廳。婦女須互道萬福，於堂，暮當安置之前，亦如之。子弟有過，則家長會衆子弟，責而訓之，如終不改，度不可容，則告於官，屛之遠方。每當晨暮揖之際，擊鼓三疊，子弟一人唱云：「聽聽聽聽聽聽聽聽，勞我以生天理定，若還惰懶必饑寒，莫到饑寒方怨命，虛空自有神明聽。」又有一人唱：「聽聽聽聽聽聽聽聽，衣食生身天付定，酒肉貪多折人壽，經營甚違天命，定定定定定定定定，」又唱云：「聽聽聽聽聽聽聽聽，仍將孝弟酬身命，更將勤儉答天心，莫把忘思損眞性，定定定定定定定定。」至其食後會茶，亦須擊磬三聲，有子弟一人唱，凡聞磬須有省，照自心，察前境，若方馳騖速回光，悟得昨非由一頃，昔人五觀一時領。此乃象山先生家庭中之常課，所以勉人家子弟者，時朝廷有旌表其門：曰張公忍字，陸九世於唐朝，陳氏義居，專門於江左，若稽前美，尤謂鮮能。撫州青田陸氏，代有名儒，德在謚典，聚其族逾三千指，合而爨將二百年，異時流別籍之私，存學考齊家之道，詢於州里，旣云十世可知。登之簡書，奚止一鄉稱善。視昔爲盛於今爲難。部使轉以上聞，際茲人心不古，道德淪亡之秋，尤宜提倡古道，何況齊家旣爲治國之根本，則對於象山先生之治家方法，更足風世矣。

◇　◇　◇　◇　◇

董仲舒的學術思想

梓如

董仲舒是漢代唯一的純正大儒，學問淵博，道德卓絕，當時學者無不欽敬羨慕。「正其誼不謀其利，明其道不計其功」二語，便是他律己敎人的明條。當他少年時專治春秋，遂公羊傳之說，景帝時被徵爲博士，下帷敎授弟子，三年不窺園，其守禮法如是。武帝立，以賢良（漢代科擧法之一）當選，曾對武帝三次策問，均爲採用，此卽史記所稱「董子三策」是也，成爲中國二千年來的學術政治中心學說。他推崇儒術，貫揚孔子，而禁百家之言。他平生的著作，有董膠西集及春秋繁露兩書，大都是闡明經術的文章，至今仍傳於世。董膠西集中，所載其上疏條敎，與賢良對策等文，凡百二十三篇。春秋繁露，乃是他研究春秋公羊傳時所發揮的文章。這兩書中的言論，可作董氏平生學術思想的代表，其影響於二千年來的學術極大。今試擇其重要各點，分別略述於后：

㈠董氏哲學學說和宗敎觀念　董氏的學說，以「天」爲基礎，以「春秋」爲證典，所以他對於「天」的說明，徹底而精到。他一切學說的出發點，便是他對賢良策的第三文中所謂「道之大原出於天」一語。他以爲政治道德的根源，都出於「天」，所以就特別尊敬「天」。因爲尊敬「天」的緣故，故又得到更進一步的見解，認定人類是發源於「天」，所以「天」，是「人類之父」，「人類乃是天之子女」。又以人類之身體四肢的節數，比作天地四時的節數，以喜怒哀樂作春夏秋冬的氣象，而表示「天」與「人」是一體的。這種「天人合一」的哲學觀念，正和西方基督敎所發明的「上帝爲天父，人皆其子女」的敎旨，若合符節！這種觀念，乃是宗敎上最高深的認識。孔孟以前，雖然也承認「天」是具有喜怒賞罰的人格和權威，人必須謹遵「天道」而行；卻未曾將「天」與「人」連成一貫，使其發生倫理關係。所以董氏的「天人合一」說，在中國儒家倫理哲學上，可稱爲一大進步。不過董氏在政治組織上，也用天象爲準則，以爲三公象三光之類，以官吏的數目來配天象，而不知官制時常變更不定，卻未免近於牽强附會。（參看春秋繁露爲人者天第四十一）。其次董氏因研究春秋公羊傳，爲讖諱學說所迷惑，所以對於陰陽五行的道理，發明許多理論，其中固然不乏可之處；但太半都不出迷信之談，回到低級宗敎的地位上去。（參看春秋繁露五行之義第四十二，陰陽終始第四十八至五行五事第六十四）。他的弟子呂步舒也反對他所持的災異解說，指爲迷信愚陋，因此幾乎遇禍，（事見漢書董仲舒傳）。於此可見其說之淺陋不值識者一笑。所幸他遭此波折之後，便閉口不敢再言災異！否則不知要造出幾多迷信，而爲盛德之累。

㈡董氏的人性善惡說　董氏因爲專攻春秋公平學的緣故，所以他立論，多以辨物理，正名實爲主。以爲人性必待敎而後纔能善，因此便同荀子立在同一的路線上，攻擊孟子的性善說。又以爲孟子之說性善，乃是從最低標準立論；但聖人之善，乃是從最高標準的論調，所以對於孟子所說的萬人同性，都和聖人的善相等的論調，極力否認。（參看春秋繁露深察名號第三十五末段）。他自己對於人性的見解，有下列三種譬論：

（甲）名者性之實，實者性之質，質無敎之時，何遽能善？善如米，性如禾，禾雖出米，而禾未能米也。性雖出善，而性未可謂善也。米與善，人之繼天而成於外也，非在天所爲之內也。……故曰：性有善質，而未能爲善也。（見春秋繁露實性第三十六）

（乙）天之所爲，止於繭麻與禾，以麻爲布，以繭爲絲，以米爲飯，以性爲善，此皆聖人所繼天而進也，非情性質樸之能至也，故不可謂性。（同上）

（丙）聖人之性，不可以名性，斗筲之性，又不可以名性，名性者，中民之性。中民之性，如繭如卵。卵待覆二十日，而後能爲雛。繭待繰而湽湯，而後能爲絲。性待漸於敎訓而後能爲善。善，敎訓之所然也，非質樸之所能至也，故不謂性。（同上）

㈢董氏的政治學說和主張　董氏的政治學說，以「天道」爲仁，與孔孟諸儒同一體系，所以極力主張以禮治國，以德服民，而絕對攻擊申韓的法治主義。他以爲爲政之道，當先求士，求士又當先從興學養士入手，以輪財買官的制度爲不妥。對於官吏謀利，非常反對，他曾說：「天子大夫者，下民之所視效，遠方之所四面而內望也。近者視而效之，豈可以居賢人之位而爲庶人行哉？夫皇皇求財利，常恐乏匱者，庶人之意也；皇皇求仁善，常恐不能化民者，大夫之意也。……居君子之位，而爲庶人之行者，其患禍必至也」。（見董膠西集賢良對策第二）這種主張官吏必須淸廉的意思，現在仍可作爲政府官吏的座右銘。

□　□　□　□　□

南京　泰來運輸公司任本道啓事

本公司自二十八年農曆八月十六日由杜錫三馮輔臣葉振聲任本道三人合資創設泰來運輸公司在下關熱河路經營轉運業務自民國三十年開始杜錫三馮輔臣葉振聲等無意經營自願退出所有股本盈餘由本道當面算淸交葉振聲三沈星南三君經手收訖杜錫三郭少侯朱捷三馮輔臣[illegible]暨及人欠欠人均歸本道個人負責至公司生財傢具亦爲本道所有槪與杜馮葉三君無涉此後泰來運輸公司加添道記繼續營業特此啓事

中日兩國關係愈趨密切　研究日本問題益加緊要

日本評論

本刊從純粹的客觀立場　解剖日本國情以供參考

三十年二月十五日出版　第二卷第二期要目

論日本七十六屆議會及其外交方針……
日本的戰時不景氣與其對策……
白鳥敏夫的日美戰爭觀……
日本軍人的史的考察……
美日關係之史的檢討……
日本南進與日越談判……
日本南進之投資……
日本財政與南洋……
日本經濟在台灣之槪觀……
滿洲人口南進政策的現階段及其現狀……
日本人口與殖民之考察……
日本推行南進政策的動態……Hubert Freyn

曾希濂　還志敬　莊子廉　張祖慧　如念會　錢靜山　孫人初　孫銳中　錢共慧　王共昌　其　錢琛

日本儒學的傳入及其發展……B. H. Chamberlain
日本科學界的過去與現在……
松本龜次郎訪問記（東京特訊）……
大東亞共榮區域論（座談會）……
日本政治的再建……
日本現代政治史的理念與構造……
日本民族之文化及生活……
日本的相撲……
時人誌……
千人針（小說）……淺井花子
日本社會新聞摘要……
日本時事輯要……

英伯　周向雲　汪八郎　田克慶　赤松道　有山閑　蠟如是　長谷川萬是閑　洪淸

每冊四角半年二元每年四元

日本評論社出版

大行宮四條巷仁壽里三十二號

經售處　朱雀路　三通書局

各大書局均有出售

◁注意▷　如向本社定閱全年特別優待

普益煤鑛股份有限公司緊要啓事

啓者本公司在安徽宿縣所屬濉溪鎮烈山小集環山雷家溝等處地方於民國四年經道前農商部採字第一千二百六十五號一千二百六十七號前國民政府實業部換發採字第一二二八號及一二二九號採鑛執照開採柴煤運銷各處歷經承辦有年嗣於十六年因誤會沒收歸爲官有旋又改歸官商合辦更名爲烈山煤鑛公司於民國二十五年復業會呈請前維新政府實業部提交一六一次議政委員會議決准將該鑛產股款部份發還原鑛業主仍於二十六年因事變公司營業停頓鑛場資產損失重大所有公司一切文卷以及圖書單據等件亦均遺失無存道烺等因本依照前國民政府實業部換發採字第一二二八號及一二二九號執照暫行辦法申請登記復業並補發採鑛執照以定鑛權而資營業所有前官商合辦烈山煤鑛公司名稱卽行取銷恐未週知特此通告

普益煤鑛股份有限公司股東全權代表倪道烺啓

三十年二月　日

交通部通告　交字第八九六號

本部爲整頓航務並保障航行安全起見特依照廿四年三月廿六日公布之船員檢定章程繼續辦理船員檢定凡輪船駕駛員輪機員等如有未領船員證書或其證書已逾有效期間者應卽依照章程聲請檢定以憑考核發給船員證書自本年七月一日起非經檢定不准執行職務茲將聲請手續開列於後仰各遵照辦理特此通告

㈠未領船員證書而照章聲請原級或升級檢定者應先向本部航政局領取聲請書表塡明指定醫師體格檢驗證明書（醫師不另收費）連同履歷證明文件二吋半身相片兩張並檢定費及證書費印花費二元考驗費（分別詳細見表）……

㈡上海航政局或向本部航政局詢問……

㈢該船員有證書而已逾有效期間者應卽照章聲請換領……

海軍部招考第五期練兵通告

㈠資格　高小畢業或具同等學力者　㈡年齡　十七歲以上二十三歲以下　㈢體格　體力精壯無不良嗜好　㈣報名日期　本京及外埠均從三月一日起至十二日止　㈤考試日期　三月十五日起至二十一日止由各地臨時指定之　㈥考試課目　（甲）體格檢查（乙）口試　㈦修業期間　六個月　㈧待遇　服裝書籍膳宿由校供給並每月津貼十二元畢業後派隊服務晉升三等兵每月餉給十六元食費十元將來得遞升爲軍官　㈨報名地點　蘇州書院巷第一方面軍第三師司令部杭州西湖第一方面軍第一師司令部南京海軍部上海高昌廟中央海軍學校附屬訓練班上海楓林橋市政府路一四〇號水路測量局揚州運司街第一方面軍第四師司令部鎭江舊道署第一方面軍第八團部蚌埠經一路第一方面軍總司令部駐皖辦事處無錫南通松江蕪湖各縣政府　㈩考試地點　卽在報名地點（惟蕪湖須於三月十五日到南京海軍部候考）㈩㈠簡章向報名處索取

暫編陸軍第十師司令部副官處啓事　師副字第七四三號

本部前經鑄發官佐證章，迄今佩帶已久，各部時有遺失，爲愼重識別暨杜絕流弊起見，茲經另鑄新證章一種，就原有式樣下首，加製白地藍字「三十年度上半年」字樣及號碼，以示區別，並於三月一日起，一律換發新證章佩帶，舊有證章，同日一槪作廢，除分行外，合亟啓事如上，務希各界一體週知此啓

中央陸軍軍士教導團招考軍士通告

本團遵奉軍事委員會令招考軍士施行訓練茲在南京城內漢府街及下關大安旅館兩處設立報名處分期考試所有應考資格暨考取待遇各項詳細業經軍事委員會佈告張貼在案凡志願投考者務須遵照佈告所列各項按期前往指定地點聽候試驗特此通告報名日期三月一日起三月卅日止

補血强壯　延年益壽　補爾多壽

〔主治症〕　心身之疲勞衰弱　精力之虧損不足　神經衰弱　月經不調　肺癆腺病　產前產後之衰弱　病中病後之虛弱

日滿支各大病院常備藥

各地大藥房均有代售

總發行處　本店（大阪）支店（東京・京城）　藤澤友吉商店　股份有限公司　上海愛多亞路八號

P.6

風濕得妙賴此　三十分鐘　確見卓効　粉抹膏擦劑

解救五淋　徹底除濁　絕不復發

通例按四日間之內服　卽可停止分泌物　澄淸排尿　使局部鎭痛消炎　使患者自覺的消退痛苦　實爲向來所有各種治淋專藥所不及也

包裝　二〇片　一〇〇片

製造發賣總代理處　株式會社　塩野義商店　大阪市東區道修町三丁目

上海出張所　上海西華德路七十號

SU—◎一 1/2 時

鹽野牌　五淋拿根片